

TUGAS AKHIR
DESAIN LAPORAN PAJAK UMKM BERDASARKAN
PP NO 23 TENTANG PAJAK PENGHASILAN ATAS
PENGHASILAN DARI USAHA YANG DITERIMA WP
YANG MEMILIKI PEREDARAN BRUTO TERTENTU
PADA UMKM WARUNG MAKAN TILLA

Oleh

MICHAEL CALVIN SUMOLANG

NIM 16041029



KEMENTRIAN RISET TEKNOLOGI DAN PENDIDIKAN TINGGI
POLITEKNIK NEGERI MANADO - JURUSAN AKUNTANSI
PROGRAM STUDI D III AKUNTANSI

2019

DAFTAR ISI

HALAMAN SAMPUL	i
HALAMAN JUDUL	ii
LEMBAR PERSETUJUAN PEMBIMBING	iii
LEMBAR PERSETUJUAN DAN PENGESAHAN	iv
DAFTAR RIWAYAT HIDUP	v
ABSTRAK	vi
ABSTRACT	vii
KATA PENGANTAR	viii
DAFTAR ISI	x
DAFTAR TABEL	xii
DAFTAR GAMBAR	xiii
BAB I PENDAHULUAN	
1.1 Latar Belakang Masalah	1
1.2 Rumusan Masalah	4
1.3 Tujuan Penelitian.....	4
1.4 Manfaat Penelitian.....	4
1.5 Metode Analisa Data.....	5
1.6 Deskripsi Umum Entitas	5
A. Sejarah Singkat Entitas	5
B. Ruang Lingkup Entitas	6
C. Struktur Organisasi Entitas	7
BAB II DESKRIPSI DESAIN PELAPORAN PAJAK UMKM	
BERDASARKAN PP NO 23 TENTANG PAJAK PENGHASILAN ATAS	
PENGHASILAN DARI USAHA YANG DITERIMA WP YANG MEMILIKI	
PEREDARAN BRUTO TERTENTU PADA WARUNG MAKAN TILLA	
2.1 Landasan Teori	8
1. UMKM	8
a. Definisi UMKM	8
b. Karakteristik Usaha Mikro Kecil dan Menengah.....	9
c. Kelebihan UMKM.....	11

2. Pengertian Pajak	11
3. Pajak Penghasilan	12
4. Pajak Penghasilan Pasal 4 ayat (2)	12
5. Alasan Perubahan Peraturan Pemerintah No 46 dan menggantikan menjadi Peraturan Pemerintah No 23	13
6. Peraturan Pemerintah No 23 Tahun 2018.....	14
7. Kewajiban dan Hak Wajib Pajak.....	18
8. Kewajiban pembukuan/pencatatan	20
9. Sanksi Perpajakan.....	23
2.2 Praktek Pelaporan Pajak di Warung Makan Tilla	24
2.3 Evaluasi Desain Pelaporan Pajak UMKM	31
1. Pelaksanaan kewajiban perpajakan UMKM Warung Makan Tilla	31
2. Perhitungan Pajak UMKM Warung Makan Tilla dengan Aplikasi Microsoft Excel	32
3. Cara penyetoran Pajak UMKM.....	39
4. Pelaporan Pajak dengan ESPT	41

BAB III PENUTUP

3.1 Kesimpulan.....	56
3.2 Saran	57

DAFTAR PUSTAKA

LAMPIRAN-LAMPIRAN

PERNYATAAN KEASLIAN

LEMBAR KONSULTASI PEMBIMBINGAN

LEMBAR KOREKSI

LEMBAR ASISTENSI

BAB I

PENDAHULUAN

1.1 Latar Belakang

Pertumbuhan ekonomi Indonesia yang sangat pesat pada saat sekarang ini akan tetapi sempat mengalami masa krisis moneter pada tahun 1998, namun pada saat itu hanya ada satu jenis usaha yang bertahan lama yaitu usaha yang masuk dalam kategori usaha kecil dan menengah. Pada saat ini usaha kecil dan menengah telah sangat berkembang dengan sangat pesat dapat dilihat dengan data yang dirilis oleh Badan Pusat Statistik Republik Indonesia Tahun 2017 bahwa jumlah UMKM di Indonesia sebesar 62.922.617 usaha (Kementerian Koperasi dan UKM yang diolah dari Badan Pusat Statistik)

Di era yang sudah sangat modern ini diharapkan para UMKM mampu untuk bisa memakai dan memanfaatkan teknologi dan informasi dalam hal ini dapat mengoperasikan program pengolahan angka. Dan dalam perkembangan persaingan usaha para pelaku UMKM juga diharapkan dapat menjadi sebuah *e-commerce* agar dapat bersaing dengan perusahaan-perusahaan besar.

Sejak tahun 2008 Pemerintah Republik Indonesia dalam hal ini membuat peraturan Undang-Undang mengenai Usaha Kecil dan Menengah untuk upaya perlindungan hukum untuk para pengusaha yang bergerak di bidang UKM dengan telah disahkan Undang-Undang No 20 Tahun 2008. Dengan sudah adanya landasan hukum yang mengatur mengenai UMKM

maka Ikatan Akuntan Indonesia (IAI) membuat suatu standar yang mengatur mengenai pelaporan keuangan dari UMKM dengan diterbitkan SAK-EMKM. SAK – EMKM ini dibuat agar para pelaku UMKM dalam menyusun Laporan Keuangan bisa dengan mudah dan nantinya pada saat mencari penambahan modal ke pihak perbankan dapat dengan mudah mendapatkan modal. Setelah IAI menerbitkan SAK-EMKM maka kondisi keuangan UMKM telah teratur dan dapat diketahui kondisi keuangan mereka. Maka hal ini membuat pemerintah Indonesia lewat Direktorat Jendral Pajak juga dalam meningkatkan pendapatan Negara disektor perpajakan perlu untuk memberikan tarif pengenaan pajak kepada para pelaku UMKM.

Akhirnya pada tahun 2013 pemerintah Indonesia menerbitkan sebuah Peraturan Pemerintah No 46 yang mengatur mengenai besarnya tarif pajak yang harus dibayarkan oleh pelaku UMKM. Akan tetapi dalam penerapannya ternyata PP No 46 sangat memberatkan para pelaku UMKM yang sebenarnya pendapatan mereka tidak sama dengan para pengusaha yang sudah besar walaupun tarif yang dipungut adalah tarif final sebesar 1%, namun hal ini bagi para pelaku UMKM terasa sangat besar. Pada tahun 2018 pemerintah kembali merevisi PP No 46 dengan PP No 23 yang menurunkan tarif dari 1% menjadi 0,5%. Penurunan tarif ini guna untuk meningkatkan penerimaan pajak dari sektor UMKM dan mempercepat pertumbuhan UMKM.

UMKM Warung Makan Tilla merupakan usaha yang bergerak di bidang *Home* Industri yang beralamatkan di Perumahan Restika Permai, Kelurahan kairagi 2, Kecamatan Mapanget Kota Manado, Warung makan Tilla

menurut Undang-kundang No 20 Tahun 2008 termasuk dalam kategori Usaha Mikro karena memiliki omzet tidak sampai dengan Rp 300.000.000,-. Warung Makan Tilla ini sudah berjalan lama tapi tidak pernah membayar pajak dan tidak mengetahui bagaimana cara untuk menghitung pajak, membayar dan untuk melaporkannya serta menyadari pentingnya untuk melaksanakan kewajiban perpajakan. Karena pemilik UMKM selama ini menjalankan usaha merasa usahanya tidak masuk dalam usaha yang besar sehingga tidak dikenakan pajak, walaupun ternyata pemilik UMKM ini sudah memiliki NPWP namun berstatus orang pribadi.

Dengan kondisi seperti ini penulis juga telah menjelaskan kepada pemilik UMKM bagaimana pentingnya untuk sadar dalam membayar pajak karena pajak kita itu sangat berguna bagi pembangunan Negara ini. Pemilik UMKM merespon positif penjelasan yang telah diberikan oleh penulis namun pemilik UMKM belum tahu untuk menghitung sampai dengan melaporkan pajaknya.

Kegiatan usaha yang dijalankan oleh pemilik Warung Makan Tilla dalam sektor perpajakan tidak pernah membuat pelaporan perpajakannya, hal ini berdasarkan dari hasil wawancara penulis bersama dengan pemilik Warung Makan Tilla yang selama ini tidak pernah membayar pajak bahkan sampai dengan melaporkannya. Dan dalam penelitian ini penulis akan membuat suatu desain laporan pajak guna untuk membantu serta memudahkan pemilik UMKM Warung Makan Tilla.

Berdasarkan uraian di atas maka penulis sangat ingin membantu UMKM dalam melaporkan pajaknya. Oleh karena itu penulis sangat tertarik untuk mengangkat judul “DESAIN LAPORAN PAJAK UMKM BERSARKAN PP NO 23 TENTANG PAJAK PENGHASILAN ATAS PEPNGHASILAN DARI USAHA YANG DITERIMA WP YANG MEMILIKI PEREDARAN BRUTO TERTENTU PADA WARUNG MAKAN TILLA”.

1.2 Rumusan Masalah

Berdasarkan latar belakang dari uraian diatas, maka rumusan masalah dalam penelitian ini adalah “Bagaimana Desain Laporan Pajak UMKM Berdasrkan PP No 23 Tentang Pajak Penghasilan Dari Usaha Yang Diterima WP Yang MemilikiPeredaran Bruto Tertentu Pada Warung Makan Tilla?”

1.3 Tujuan Penelitian

Tujuan penelitian ini yaitu untuk mengetahui Desain Laporan Pajak UMKM Berdasrkan PP No 23 Tentang Pajak Penghasilan Dari Usaha Yang Diterima WP Yang MemilikiPeredaran Bruto Tertentu Pada Warung Makan Tilla.

1.4 Manfaat Penelitian

Penelitian ini bermanfaat untuk beberapa pihak yakni :

1. Bagi pemilik UMKM Warung Makan Tilla

Penelitian ini diharapkan bisa menjadi bahan evaluasi bagi pemilik usaha agar dapat mengetahui cara untuk pelaporan pajaknya.

2. Bagi pembaca

Penelitian ini diharapkan dapat menjadi bahan referensi bagi pembaca untuk melakukan penelitian mengenai pelaporan pajak bagi UMKM

3. Bagi penulis

Penelitian ini dapat menambah wawasan bagi penulis mengenai membuat pelaporan pajak bagi UMKM

4. Bagi Institusi khususnya untuk Jurusan Akuntansi Politeknik Negeri Manado.

Penelitian ini kiranya dapat menambah literatur yang ada di institusi terlebih khusus di Jurusan Akuntansi Prodi D3 Akuntansi Politeknik Negeri Manado.

1.5 Metode Analisis Data

Metode analisis data yang digunakan adalah metode deskriptif kualitatif yaitu menggambarkan, menguraikan, menjelaskan suatu praktek perhitungan sampai dengan membuat desain pelaporan pajak UMKM berdasarkan PP No 23.

1.6 Deskripsi Umum Entitas

A. Sejarah Singkat Entitas

Pada tahun 2010 ibu Hartin memulai merintis sebuah usaha warung makan dan usaha ini diberi nama dengan Warung Makan Tilla. Pada saat didirikan bermula dengan hobi dari ibu Hartin yaitu memasak, saat memulai usaha pada tahun 2011. Ibu Hartin sangat membutuhkan modal yang besar untuk memulai usaha di bidang kuliner. Akhirnya dengan modal sendiri dan

ditambah dengan modal yang dipinjam dari sanak saudara dari ibu Hartin usaha Warung Makan yang diimpikan oleh ibu Hartin boleh berdiri.

Namun usaha ini pada saat pertama berdiri, belum seperti dengan keadaan sekarang yang sudah memiliki tempat usaha sendiri. Waktu itu tempat usaha dari ibu Hartin masih menyewa tempat di perumahan Restika Permai, kemudian di tahun 2011 ibu Hartin memutuskan membeli tempat sewa tersebut untuk mengembangkan usaha kuliner. Dana untuk pengembangan usaha ini berasal dari pinjaman bank BRI Unit Politeknik. Dan hasil pinjaman dari bank BRI tersebut di pakai juga untuk menambah keperluan-keperluan yang akan digunakan dalam mengelola warung makan Tilla.

Akhirnya dengan kerja keras serta tekad yang kuat untuk membangun usaha kuliner ini menjadi lebih besar sampai dengan sekarang. Namun itu semua dicapai tidak dengan mudah tapi dengan penuh perjuangan serta usaha pantang menyerah dari Ibu Hartin, sehingga muncullah usaha yang bernama Warung Tilla.

B. Ruang Lingkup Entitas

Usaha tersebut bergerak di bidang Home Industri Kuliner, dengan menyediakan makanan serta menerima pesanan makanan (*catering*) untuk masyarakat sekitarnya.

C. Struktur Organisasi Entitas

Gambar 1.6 Struktur organisasi UMKM Warung Makan Tilla



Sumber : Data Olahan 2019

BAB II

DESAIN LAPORAN PAJAK UMKM BERDASARKAN PP NO 23 TENTANG PAJAK PENGHASILAN ATAS PENGHASILAN DARI USAHA YANG DITERIMA WP YANG MEMILIKI PEREDARAN BRUTO TERTENTU PADA UMKM WARUNG MAKAN TILLA

2.1 Landasan Teori

1. UMKM

a. Definisi UMKM

Sesuai Undang-Undang Nomor 20 Tahun 2008 tentang UMKM, sebuah usaha yang digolongkan sebagai UMKM adalah perusahaan kecil yang dimiliki dan dikelola oleh seseorang atau dimiliki oleh sekelompok kecil orang dengan jumlah kekayaan dan pendapatan tertentu.

Dalam UU No. 20 Tahun 2008 UMKM dapat dikategorikan menjadi 3 jenis kriteria berdasarkan jumlah aset dan omset seperti berikut ini:

- a) Usaha mikro, yaitu usaha produktif milik orang perorangan dan/atau badan usaha perorangan yang memenuhi kriteria aset \leq Rp 50.000.000 dan omzet \leq Rp 300.000.000.
- b) Usaha kecil, yaitu usaha ekonomi produktif yang berdiri sendiri, yang dilakukan oleh orang perorangan/badan usaha yang bukan merupakan anak perusahaan/bukan cabang perusahaan yang

dimiliki, dikuasai, atau menjadi bagian baik langsung maupun tidak langsung dari usaha menengah atau usaha besar yang memenuhi kriteria $\text{Rp } 50.000.000 < \text{aset} \leq \text{Rp } 500.000.000$ dan $\text{Rp } 300.000.000 < \text{omzet} \leq \text{Rp } 2.500.000.000$.

- c) Usaha menengah, yaitu usaha ekonomi produktif yang berdiri sendiri, yang dilakukan oleh orang perorangan atau badan usaha yang bukan merupakan anak perusahaan atau cabang perusahaan yang dimiliki, dikuasai, atau menjadi bagian baik langsung maupun tidak langsung dengan usaha kecil atau usaha besar yang memenuhi kriteria $\text{Rp } 500.000.000 < \text{aset} \leq \text{Rp } 2.500.000.000$ dan $\text{Rp } 2.500.000.000 < \text{omet} \leq \text{Rp } 50.000.000.000$.

b. Karakteristik Usaha Mikro Kecil dan Menengah

Tabel 2.1 : Karakteristik UMKM

Ukuran Usaha	Karakteristik
Usaha mikro	<ul style="list-style-type: none"> ➤ Jenis barang/ komoditi tidak selalu tetap; sewaktu-waktu dapat berganti. ➤ Tempat usahanya tidak selalu menetap; sewaktu-waktu dapat pindah tempat. ➤ Belum melakukan administrasi keuangan yang sederhana sekalipun. ➤ Tidak memisahkan keuangan keluarga dengan keuangan usaha. ➤ Sumber daya manusia (pengusaha) belum memiliki jiwa wirausaha yang memadai. ➤ Tingkat pendidikan rata-rata relatif sangat rendah. ➤ Umumnya belum mempunyai akses kepada perbankan, tetapi ebagian besar sudah mempunyai akses kepada lembaga keuangan non bank. ➤ Umumnya tidak memiliki izin usaha atau persyaratan legalitas ;ainnya termasuk NPWP.

	<ul style="list-style-type: none"> ➤ Misalnya, usaha perdagangan seperti kaki lima dan pedagang di pasar.
Usaha kecil	<ul style="list-style-type: none"> ➤ Jenis barang/ komoditi yang diusahakan umumnya sudah tetap tidak gampang berubah. ➤ Lokasi/tempat usaha umumnya sudah menetap tidak berpindah-pindah. ➤ Umumnya sudah melakukan administrasi keuangan walaupun masih sederhana. ➤ Keuangan perusahaan sudah mulai dipisahkan dengan keuangan keluarga. ➤ Sudah membuat rencana usaha. ➤ Sudah memiliki izin usaha dan persyaratan legalitas lainnya termasuk NPWP. ➤ Sumber daya manusia (pengusaha) memiliki pengalaman dalam berwirausaha. ➤ Sebagian besar sudah mempunyai akses kepada perbankan untuk keperluan untuk keperluan modal. ➤ Sebagian besar belum dapat menjalankan manajemen usaha dengan baik seperti perencanaan bisnis. ➤ Misalnya, pedagang di pasar grosir (agen) dan pedagang pemngumpul lainnya.
Usaha menengah	<ul style="list-style-type: none"> ➤ Memiliki manajemen dan organisasi yang lebih baik dengan pembagian tugas yang jelas antara bagian keuangan, bagian pemasaran, dan bagian produksi. ➤ Telah melakukan manajemen keuangan dengan menerapkan sistem akuntansi secara teratur sehingga memudahkan untuk melakukan audit dan penilaian atau pemeriksaan termasuk oleh perbankan. ➤ Telah melakukan aturan atau pengelolaan dan organisasi perburuhan. ➤ Sudah memiliki persyaratan legalitas antara lain izin tetangga. ➤ Sudah memiliki akses terhadap sumber pendanaan perbankan. ➤ Umumnya telah memiliki sumber daya manusia yang terlatih dan terdidik. ➤ Misalnya, usaha pertambangan batu gunung untuk konstruksi dan marmer buatan.

Sumber : Akuntansi UKM (2018 : 11)

c. Kelebihan UMKM

Berikut ini kelebihan dari UMKM:

- 1) Pemilik memiliki kebebasan untuk bertindak.

Dalam menjalankan dan mengembangkan UMKM, pemilik memiliki kebebasan untuk mengambil segala tindakan (sesuai keinginannya) yang sekiranya diyakini dapat memajukan usahanya.

- 2) Meningkatkan perubahan struktur ekonomi di daerah tempat berdirinya UMKM.

Keberadaan umkm tetntu dapat meningkatkan perubahan struktur ekonomi di daerahnya. Dampak seperti ini sangat dirasakan bangsa Indonesia, terutama ketika sedang dilanda krisis moneter.

- 3) Meningkatkan kemampuan produktif sumber daya manusia.

Keberadaan UMKM juga dapat meningkatkan kemampuan produktif sumber daya manusia. Hal ini dikarenakan manusia yang menjadi pegawai dilatih untuk bekerja kreatif dan mandiri dalam memajukan atau mengembangkan suatu usaha.

Sumber : Akifa Nayla 2014

2. Pengertian Pajak

- a. Definisi pajak menurut Undang-Undang Nomor 16 Tahun 2009 tentang perubahan keempat atas Undang-Undang Nomor 6 Tahun 1983 tentang Ketentuan Umum dan Tata Cara Perpajakan pasal 1 ayat 1 berbunyi pajak adalah kontribusi wajib kepada negara yang terutang oleh orang pribadi atau badan bersifat memaksa berdasarkan undang-

undang, dengan tidak mendapatkan imbalan secara langsung dan digunakan untuk keperluan negara bagi sebesar-besarnya kemakmuran rakyat.

- b. Pajak menurut Dr Soeparman Soemahamidjaja menyatakan: “Pajak adalah iuran wajib berupa uang atau barang yang dipungut oleh pengusaha berdasarkan norma-norma hukum, guna menutup biaya produksi barang-barang dan jasa-jasa kolektif dalam mencapai kesejahteraan umum.

3. Pajak penghasilan

Undang-undang Pajak Penghasilan (PPh) mengatur pengenaan Pajak Penghasilan terhadap subjek pajak berkenaan dengan penghasilan yang diterima atau diperolehnya dalam tahun pajak. Subjek pajak tersebut dikenai pajak apabila menerima atau memperoleh penghasilan. Subjek pajak yang menerima atau memperoleh penghasilan, dalam Undang-undang PPh disebut Wajib Pajak. Wajib Pajak dikenai pajak atas penghasilan yang diterima atau diperolehnya selama suatu tahun pajak atau dapat pula dikenai pajak untuk penghasilan dalam bagian tahun pajak apabila kewajiban pajak subjektifnya dimulai atau berakhir dalam tahun pajak.

4. Pajak Penghasilan Pasal 4 ayat (2)

Pasal 4 ayat (2) Undang-undang Pajak Penghasilan menyebutkan, bahwa; atas penghasilan berupa bunga deposito, dan tabungan-tabungan lainnya, penghasilan dari transaksi saham dan sekuritas lainnya di bursa

efek, penghasilan dari pengalihan harta berupa tanah dan/atau bangunan serta penghasilan tertentu lainnya, pengenaan pajak diatur dengan Peraturan Pemerintah.

5. Alasan Perubahan Peraturan Pemerintah No 46 dan menggantinya menjadi Peraturan Pemerintah No 23

Sebelum tarif pajak final yang diatur dalam PP No 23 yaitu 0,5% sudah ada PP No 46 yang mengatur penghasilan final yang berasal dari peredaran bruto.

Aturan penurunan tarif PPh Final bagi para pelaku UMKM itu ditetapkan melalui Peraturan Pemerintah (PP) Nomor 23 Tahun 2018 tentang Pajak Penghasilan (PPh) atas Penghasilan Dari Usaha yang Diterima atau Diperoleh Wajib Pajak yang Memiliki Peredaran Bruto Tertentu. Aturan tersebut berlaku efektif mulai 1 Juli 2018.

Direktur Potensi Kepatuhan dan Penerimaan Pajak Kementerian Keuangan, Yon Arsal mengungkapkan, aturan baru ini sebagai pengganti atas PP Nomor 46 Tahun 2013. Dia menyebut, dalam perjalanannya banyak pelaku UMKM yang keluhkan atas tingginya tarif pajak saat itu.

"Sejak 2013, diperkenalkan namanya PPh final tarifnya masih 1 persen. Dalam perjalanannya banyak yang protes 1 persen terlalu besar. Sehingga dengan masukan dari berbagai dunia usaha kita turunkan pajak dari 1 persen jadi 0,5 persen," ujarnya dalam acara diskusi Forum Merdeka Barat, di Gedung Kementerian Informasi dan Informatika, Jakarta, Jumat (6/7/2018).

Yon Arsal mengatakan, penurunan tarif ini juga dimaksudkan dalam mendorong peran serta masyarakat dalam kegiatan ekonomi formal. Sehingga ke depan akan memberikan keadilan dan kemudahan dalam melaksanakan kewajiban pajak bagi UMKM. Dengan begitu, diharapkan akan mampu mendorong penerimaan pajak lebih besar.

Sumber: berita Liputan6.com

6. Peraturan Pemerintah No 23 Tahun 2018

Atas penghasilan dari usaha yang diterima atau diperoleh Wajib Pajak yang memiliki peredaran bruto tertentu, dikenai Pajak Penghasilan yang bersifat final dalam jangka waktu tertentu. Pengenaan pajak penghasilan ini diatur dalam Peraturan Pemerintah Nomor 23 Tahun 2018. Tarif pajak penghasilan yang bersifat final sebesar 0,5% (nol koma lima persen).

1. Tidak termasuk penghasilan dari usaha yang dikenai Pajak Penghasilan yang bersifat final ssebagai berikut:
 - a) Penghasilan yang diterima atau diperoleh Wajib Pajak orang pribadi dari jasa sehubungan dengan pekerjaan bebas.;
 - b) Penghasilan yang diterima atau diperoleh diluar negeri yang pajaknya terutang atau telah dibayar di luar negeri;
 - c) Penghasilan yang telah dikenai Pajak Penghasilan yang beersifat final dengan ketentuan peraturan prundang-undangan perpajakan tersendiri; dan
 - d) Penghasilan yang dikecualikan sebagai objek pajak.

2. Yang dimaksud dengan jasa sehubungan dengan pekerjaan bebas dalam ketentuan ini, meliputi:

- a) Tenaga ahli yang melakukan pekerjaan bebas, yang terdiri dari pengacara, akuntan, arsitek, dokter, konsultan, notaris, PPAT, penilai, dan aktuaris;
- b) Pemain musik, pembawa acara, penyanyi, pelawak, bintang film, bintang sinetron, bintang iklan, sutradara, kru film, foto model, peragawan/peragawati, pemain drama, dan penari;
- c) Olahragawan;
- d) Penasihat, pengajar, pelatih, penceramah, penyuluh, dan moderator;
- e) Pengarang, peneliti, dan penerjemah;
- f) Agen iklan;
- g) Pengawaws atau pengelola proyek;
- h) Perantara;
- i) Petugas penjaja barang dagangan;
- j) Agen asuransi; dan
- k) Distributor perusahaan pemasaran berjenjang (multilevel marketing) atau penjualan langsung (direct selling) dan kegiatan jenis lainnya.

3. Wajib Pajak yang memiliki peredaran bruto tertentu yang dikenai Pajak Penghasilan final merupakan:

- a) Wajib Pajak orang pribadi; dan

- b) Wajib Pajak badan berbentuk koperas, persekutuan komanditer, firma atau perseroan terbatas,

Yang menerima atau menerima atau memperoleh penghasilan dengan peredaran bruto tidak melebihi Rp 4.800.000.000 (empat miliar delapan ratus juta rupiah) dalam 1 (satu) Tahun Pajak.

- 4. Tidak termasuk Wajib Pajak dengan pengenaan pajak final sebagai berikut:

- a) Wajib Pajak memilih untuk dikenai Pajak Penghasilan berdasarkan tarif Pasal 17 ayat (1) huruf a, Pasal 17 ayat (2a), atau pasal 31E Undang-Undang Pajak Penghasilan.

- b) Wajib Pajak badan berbentuk persekutuan komanditer atau firma yang dibentuk oleh beberapa orang pribadi yang memiliki keahlian khusus menyerahkan jasa sejenis dengan jasa sehubungan dengan pekerjaan bebas.

- c) Wajib Pajak badan memperoleh fasilitas Pajak Penghasilan berdasarkan:

- 1) Pasal 31A Undang-Undang Pajak Penghasilan; atau
- 2) Peraturan Pemerintah Nomor 94 Tahun 2010 tentang perhitungan Penghasilan Kena Pajak dan pelunasan Pajak penghasilan dalam Tahun berjalan beserta perubahan atau penggantinya; dan
- 3) Wajib Pajak berbentuk Bentuk Usaha Tetap

5. Besarnya peredaran bruto tertentu merupakan jumlah peredaran bruto dalam 1 (satu) Tahun Pajak bersangkutan, yang ditentukan berdasarkan keseluruhan peredaran bruto dari usaha, termasuk peredaran bruto dari cabang.
6. Jangka waktu untuk pengenaan Pajak Penghasilan Final bagi Wajib Pajak yang menggunakan PP 23 Tahun 2018 adalah sebagai berikut:
 - a. Jangka waktu tertentu pengenaan Pajak Penghasilan yang bersifat final yaitu paling lama:
 - 1) 7 (tujuh) Tahun Pajak bagi Wajib Pajak orang Pribadi;
 - 2) 4 (empat) Tahun Pajak bagi Wajib Pajak badan berbentuk koperasi, persekutuan firma; dan
 - 3) 3 (tiga) Tahun Pajak bagi Wajib Pajak badan berbentuk perseroan terbatas.
 - b. Jangka waktu tersebut dihitung sejak:
 - 1) Tahun Pajak Wajib Pajak terdaftar, bagi Wajib Pajak yang terdaftar sejak berlakunya peraturan ini, atau
 - 2) Tahun Pajak berlakunya Peraturan Pemerintah ini, bagi wajib Pajak yang telah terdaftar sebelum berlakunya peraturan pemerintah ini.
7. Jumlah peredaran bruto atas penghasilan dari usaha setiap bulan merupakan dasar pengenaan pajak yang digunakan untuk menghitung Pajak Penghasilan yang bersifat final.

8. WP yang peredaran brutonya pada Tahun Pajak berjalan telah melebihi Rp 4.800.000.000 (empat miliar delapan ratus juta rupiah), atas penghasilan dari usaha tetap dikenai tarif Pajak Penghasilan dampai dengan akhir Tahun Pajak bersangkutan.
9. Pajak Penghasilan terutang dilunasi dengan cara:
 - a. Disetor sendiri oleh WP yang memiliki peredaran bruto tertentu
 - b. Dipotong atau dipungut oleh pemotong atau pemungut pajak dalam hal WP bersangkutan melakukan transaksi dengan pihak yang ditunjuk sebagai pemotong atau pemungut pajak.
10. Penyetoran sendiri Pajak Penghasilan terutang wajib dilakukan setiap bulan.
11. Pemotong atau pemungut Pajak Penghasilan terutang wajib dilakukan oleh pemotong atau pemungut pajak untuk setiap transaksi dengan WP yang dikenai Pajak Penghasilan yang bersifat final berdasarkan Peraturan Pemerintah Nomor 23 Tahun 2018.

7. Kewajiban dan Hak Wajib Pajak

Kewajiban Wajib Pajak

- a) Mendaftarkan diri untuk mendapatkan NPWP
- b) Melaporkan usahanya untuk dikukuhkan sebagai PKP
- c) Menghitung dan membayar sendiri pajak dengan benar
- d) Mengisi dengan benar SPT (SPT diambil sendiri), dan dimasukkan ke kantor Pelayanan Pajak dalam batas waktu yang telah ditentukan.
- e) Menyelenggarakan pembukuan/pencatatan

- f) Jika diperiksa wajib:
- Memperlihatkan dan atau meminjamkan buku atau catatan, dokumen yang menjadi dasarnya dan dokumen lain yang berhubungan dengan penghasilan yang diperoleh, kegiatan usaha, pekerjaan bebas Wajib Pajak, atau objek yang terutang pajak.
 - Memberikan kesempatan atau memasuki tempat atau ruangan yang dipandang perlu dan memberi bantuan guna kelancaran pemeriksaan.
- g) Apabila dalam waktu mengungkapkan pembukuan, pencatatan, atau dokumen serta keterangan yang diminta, Wajib Pajak terikat oleh suatu kewajiban untuk merahasiakan, maka kewajiban untuk merahasiakan itu ditiadakan oleh permintaan untuk keperluan pemeriksaan.

Hak-hak Wajib Pajak

- a) Mengajukan surat keberatan dan surat banding.
- b) Menerima tanda bukti pemasukan SPT.
- c) Melakukan pembetulan SPT yang telah dimasukkan.
- d) Mengajukan permohonan penundaan penyampaian SPT.
- e) Mengajukan permohonan penundaan atau pengangsuran pembayaran pajak.
- f) Meminta pengembalian kelebihan pembayaran pajak.
- g) Mengajukan permohonan penghapusan dan pengurangan sanksi, serta pembetulan surat ketepatan yang salah.

- h) Memberi kuasa kepada orang untuk melaksanakan kewajiban pajaknya.
- i) Meminta bukti pemotongan atau pemungutan pajak.
- j) Mengajukan keberatan dan banding.

8. Kewajiban pembukuan/pencatatan

- a) Pembukuan adalah suatu proses pencatatan yang dilakukan secara teratur untuk mengumpulkan data dan informasi keuangan yang meliputi harta, kewajiban, modal, penghasilan dan biaya, serta jumlah harga perolehan dan penyerahan barang atau jasa, yang ditutup dengan menyusun laporan keuangan berupa neraca, dan laporan laba rugi untuk periode Tahun Pajak tersebut.

Sedangkan pencatatan terdiri atas data yang dikumpulkan secara teratur tentang peredaran atau penerimaan bruto dan/atau penghasilan bruto sebagai dasar untuk menghitung jumlah pajak yang terutang, termasuk penghasilan yang bukan objek pajak dan/atau yang dikenai pajak yang bersifat final.

- b) Wajib Pajak orang pribadi yang melakukan kegiatan usaha atau pekerjaan bebas dan Wajib Pajak badan di Indonesia wajib menyelenggarakan pembukuan.
- c) Wajib pajak yang dikecualikan dari kewajiban menyelenggarakan pembukuan tetapi wajib melakukan pencatatan, adalah wajib pajak orang pribadi yang melakukan kegiatan usaha atau pekerjaan bebas yang sesuai dengan ketentuan peraturan perundang-undangan

perpajakan diperbolehkan menghitung penghasilan netto dengan menggunakan Norma Penghitungan Penghasilan netto dan Wajib Pajak orang pribadi yang tidak melakukan kegiatan usaha atau pekerjaan bebas.

d) Pembukuan atau pencatatan:

- 1) Diselenggarakan dengan itikad baik dan mencerminkan keadaan atau kegiatan usaha sebenarnya.
- 2) Harus diselenggarakan di Indonesia dengan menggunakan huruf latin, angka Arab, satuan mata uang Rupiah, dan disusun dalam Bahasa Indonesia atau dalam Bahasa asing yang diizinkan oleh Menteri Keuangan \.
- 3) Pembukuan diselenggarakan dengan prinsip taat asas dan dengan stelsel akrual atau stesel kas. Perubahan terhadap metode pembukuan dan/atau tahun buku harus mendapat persetujuan dari Direktur Jendral Pajak.
- 4) Pembukuan sekurang-kurangnya terdiri atas catatan mengenai harta, kewajiban, modal, penghasilan dan biaya, serta penjualan dan pembelian sehingga dapat dihitung besarnya pajak terutang.
- 5) Pembukuan dengan menggunakan bahasa asing dan mata uang asing selain Rupiah dapat diselenggarakan oleh Wajib Pajak setelah mendapat izin Menteri Keuangan.
- 6) Buku, catatan, dan dokumen yang menjadi dasar pembukuan atau pencatatan dan dokumen lain termasuk hasil pengolahan

data dari pembukuan yang dikelola secara elektronik atau secara program aplikasi online wajib disimpan selama 10 (sepuluh) tahun di Indonesia, yaitu di tempat kegiatan atau tempat tinggal Wajib Pajak orang pribadi, atau di tempat kedudukan Wajib Pajak badan.

e) Sanksi tidak memenuhi kewajiban pembukuan

1) Tidak mengadakan pembukuan/pencatatan, pajak yang terutang ditetapkan dengan SKP ditambah sanksi administrasi berupa kenaikan sebesar 100%, dan khusus untuk PPh pasal 29 ditambah kenaikan sebesar 50%.

2) Setiap orang dengan sengaja :

- Memperlihatkan pembukuan, pencatatan, atau dokumen lain yang palsu atau dipalsukan seolah-olah benar, atau tidak menggambarkan keadaan sebenarnya;
- Tidak menyelenggarakan pembukuan atau pencatatan di Indonesia, tidak memperlihatkan atau tidak meminjamkan buku, catatan, atau dokumen lain;
- Tidak menyimpan buku, catatan, atau dokumen yang menjadi dasar pembukuan atau pencatatan dan dokumen lain termasuk hasil pengolahan data dari pembukuan yang dikelola secara elektronik atau diselenggarakan secara program aplikasi online di Indonesia.

Dipidana dengan pidana penjara paling singkat 6 (enam) bulan dan paling lama 6 (enam) tahun dan denda paling sedikit 2 (dua) kali jumlah pajak terutang yang atau kurang dibayar an paling banyak 4 (empat) kali jumlah pajak terutang yang tidak atau kurang dibayar. Pidana menjadi 2 (dua) kali sanksi pidana apabila seseorang melakukan lai tindak pidana di bidang perpajakan sebelum lewat 1 (satu) tahun, terhitung sejak selesainya menjalani pidana penjara yang dijatuhkan.

9. Sanksi Perpajakan

Sanksi perpajakan terdiri dari dua sanksi yaitu sanksi administrasi dan sanksi pidana.

Apabila SPT tidak disampaikan dalam jangka waktu atau batas waktu perpanjangan dikenai sanksi administrasi berupa denda sebagai berikut :

- a) SPT Masa PPN : Rp 500.000
- b) SPT Masa Lainnya : Rp 100.000
- c) SPT Tahunan PPh WP Badan : Rp 1.000.000
- d) SPT Tahunan PPh Orang Pribadi : Rp 100.000

Sanksi berupa bunga Pasal 9 ayat 2(a) SPT Masa : pembayaran atau penyeteran pajak yang dilakukan setelah tanggal jatuh tempo pembayaran atau penyeteran pajak, dikenai sanksi administrasi berupa bunga sebesar 2% per bulan. Dihitung dari tanggal jatuh tempo pembayaran sampai

dengan tanggal pembayaran, bagian dari bulan dihitung penuh 1 (satu) bulan.

Sanksi berupa bunga Pasal 9 ayat 2(b) SPT Tahunan : pembayaran atau penyetoran pajak yang dilakukan setelah tanggal jatuh tempo penyampaian SPT Tahunan, dikenai sanksi administrasi berupa bunga sebesar 2% per bulan. Dihitung dari tanggal jatuh tempo penyampaian SPT Tahunan sampai dengan tanggal pembayaran, bagian dari bulan dihitung penuh 1 (satu) bulan.

2.2 Praktek Pelaporan Pajak di Warung Makan Tilla

Warung Makan Tilla sebuah usaha rumah makan yang dalam menjalankan usaha selama ini telah memiliki Nomor Pokok Wajib Pajak (NPWP) dengan status Wajib Pajak Oraang Pribadi. Walaupun selama ini pemilik UMKM telah memiliki NPWP tapi dalam melakukan kewajiban perpajakan pelaku UMKM tidak melaksanakannya dengan baik.

Selama melaksanakan usaha ini pemilik Warung Makan Tilla ternyata tidak mengetahui mengenai kewajiban perpajakannya, karena waktu memiliki NPWP ini pemilik hanya membuat NPWP tersebut untuk keperluan administrasi dalam melakukan pinjaman di Bank.

Pemilik Warung Makan Tilla pada saat penulis melakukan penelitian telah menjelaskan kewajiban perpajakannya, sehingga pemilik Warung Makan juga sudah ingin menjalankan perpajakannya tapi tidak tahu untuk menghitung sampai melaporkannya.

Berikut ini data penghasilan yang dimiliki oleh Warung Makan Tilla selama menjalankan usaha di tahun 2018 yang telah diolah oleh penulis :

a) Bulan Januari

Tabel 2.2 : Pendapatan Bulan Januari

UMKM WARUNG MAKAN TILLA														
Pendapatan Harian														
Bulan : Januari														
Hari/Tanggal	Daftar Produk yang dijual													
	Tinutuan			Nasi campur			Mie Cakalang			Ayam			Total	
1	senin	15	Rp 12.000	Rp 180.000	10	Rp 15.000	Rp 150.000	15	Rp 12.000	Rp 180.000	15	Rp 15.000		Rp 225.000
2	selasa	13	Rp 12.000	Rp 156.000	15	Rp 15.000	Rp 225.000	12	Rp 12.000	Rp 144.000	15	Rp 15.000	Rp 225.000	Rp 750.000
3	rabu	14	Rp 12.000	Rp 168.000	11	Rp 15.000	Rp 165.000	14	Rp 12.000	Rp 168.000	15	Rp 15.000	Rp 225.000	Rp 726.000
4	kamis	12	Rp 12.000	Rp 144.000	12	Rp 15.000	Rp 180.000	12	Rp 12.000	Rp 144.000	16	Rp 15.000	Rp 240.000	Rp 708.000
5	jumrat	11	Rp 12.000	Rp 132.000	14	Rp 15.000	Rp 210.000	11	Rp 12.000	Rp 132.000	16	Rp 15.000	Rp 240.000	Rp 714.000
6	sabtu	13	Rp 12.000	Rp 156.000	14	Rp 15.000	Rp 210.000	11	Rp 12.000	Rp 132.000	15	Rp 15.000	Rp 225.000	Rp 723.000
7	minggu	13	Rp 12.000	Rp 156.000	15	Rp 15.000	Rp 225.000	13	Rp 12.000	Rp 156.000	16	Rp 15.000	Rp 240.000	Rp 777.000
8	senin	10	Rp 12.000	Rp 120.000	10	Rp 15.000	Rp 150.000	10	Rp 12.000	Rp 120.000	15	Rp 15.000	Rp 225.000	Rp 615.000
9	selasa	11	Rp 12.000	Rp 132.000	13	Rp 15.000	Rp 195.000	11	Rp 12.000	Rp 132.000	14	Rp 15.000	Rp 210.000	Rp 669.000
10	rabu	14	Rp 12.000	Rp 168.000	14	Rp 15.000	Rp 210.000	14	Rp 12.000	Rp 168.000	12	Rp 15.000	Rp 180.000	Rp 726.000
11	kamis	10	Rp 12.000	Rp 120.000	10	Rp 15.000	Rp 150.000	10	Rp 12.000	Rp 120.000	14	Rp 15.000	Rp 210.000	Rp 600.000
12	jumrat	10	Rp 12.000	Rp 120.000	12	Rp 15.000	Rp 180.000	10	Rp 12.000	Rp 120.000	15	Rp 15.000	Rp 225.000	Rp 645.000
13	sabtu	11	Rp 12.000	Rp 132.000	14	Rp 15.000	Rp 210.000	11	Rp 12.000	Rp 132.000	12	Rp 15.000	Rp 180.000	Rp 654.000
14	minggu	10	Rp 12.000	Rp 120.000	15	Rp 15.000	Rp 225.000	10	Rp 12.000	Rp 120.000	14	Rp 15.000	Rp 210.000	Rp 675.000
15	senin	12	Rp 12.000	Rp 144.000	12	Rp 15.000	Rp 180.000	12	Rp 12.000	Rp 144.000	15	Rp 15.000	Rp 225.000	Rp 693.000
16	selasa	13	Rp 12.000	Rp 156.000	14	Rp 15.000	Rp 210.000	13	Rp 12.000	Rp 156.000	14	Rp 15.000	Rp 210.000	Rp 732.000
17	rabu	12	Rp 12.000	Rp 144.000	15	Rp 15.000	Rp 225.000	12	Rp 12.000	Rp 144.000	13	Rp 15.000	Rp 195.000	Rp 708.000
18	kamis	10	Rp 12.000	Rp 120.000	10	Rp 15.000	Rp 150.000	10	Rp 12.000	Rp 120.000	15	Rp 15.000	Rp 225.000	Rp 615.000
19	jumrat	15	Rp 12.000	Rp 180.000	11	Rp 15.000	Rp 165.000	15	Rp 12.000	Rp 180.000	14	Rp 15.000	Rp 210.000	Rp 735.000
20	sabtu	11	Rp 12.000	Rp 132.000	11	Rp 15.000	Rp 165.000	9	Rp 12.000	Rp 108.000	14	Rp 15.000	Rp 210.000	Rp 615.000
21	minggu	10	Rp 12.000	Rp 120.000	10	Rp 15.000	Rp 150.000	10	Rp 12.000	Rp 120.000	13	Rp 15.000	Rp 195.000	Rp 585.000
22	senin	14	Rp 12.000	Rp 168.000	14	Rp 15.000	Rp 210.000	14	Rp 12.000	Rp 168.000	12	Rp 15.000	Rp 180.000	Rp 726.000
23	selasa	11	Rp 12.000	Rp 132.000	13	Rp 15.000	Rp 195.000	11	Rp 12.000	Rp 132.000	14	Rp 15.000	Rp 210.000	Rp 669.000
24	rabu	12	Rp 12.000	Rp 144.000	12	Rp 15.000	Rp 180.000	12	Rp 12.000	Rp 144.000	16	Rp 15.000	Rp 240.000	Rp 708.000
25	kamis	11	Rp 12.000	Rp 132.000	11	Rp 15.000	Rp 165.000	11	Rp 12.000	Rp 132.000	15	Rp 15.000	Rp 225.000	Rp 654.000
26	jumrat	13	Rp 12.000	Rp 156.000	10	Rp 15.000	Rp 150.000	13	Rp 12.000	Rp 156.000	16	Rp 15.000	Rp 240.000	Rp 702.000
27	sabtu	14	Rp 12.000	Rp 168.000	12	Rp 15.000	Rp 180.000	14	Rp 12.000	Rp 168.000	13	Rp 15.000	Rp 195.000	Rp 711.000
28	minggu	15	Rp 12.000	Rp 180.000	15	Rp 15.000	Rp 225.000	15	Rp 12.000	Rp 180.000	12	Rp 15.000	Rp 180.000	Rp 765.000
29	senin	14	Rp 12.000	Rp 168.000	15	Rp 15.000	Rp 225.000	22	Rp 12.000	Rp 264.000	16	Rp 15.000	Rp 240.000	Rp 897.000
30	selasa	15	Rp 12.000	Rp 180.000	12	Rp 15.000	Rp 180.000	23	Rp 12.000	Rp 276.000	14	Rp 15.000	Rp 210.000	Rp 846.000
31	rabu	17	Rp 12.000	Rp 204.000	20	Rp 15.000	Rp 300.000	14	Rp 12.000	Rp 168.000	15	Rp 15.000	Rp 225.000	Rp 897.000
				Rp 4.632.000			Rp 5.940.000			Rp 4.728.000			Rp 6.675.000	Rp 21.078.000

Sumber : Data Olahan 2019

b) Bulan Februari

Tabel 2.3 : Pendapatan Bulan Februari

UMKM WARUNG MAKAN TILLA														
Pendapatan Harian														
Bulan : Februari														
Hari/Tanggal	Daftar Produk yang dijual													
	Tinutuan			Nasi campur			Mie Cakalang			Ayam			Total	
1	kamis	15	Rp 12.000	Rp 180.000	10	Rp 15.000	Rp 150.000	15	Rp 12.000	Rp 180.000	15	Rp 15.000		Rp 225.000
2	jumrat	13	Rp 12.000	Rp 156.000	15	Rp 15.000	Rp 225.000	12	Rp 12.000	Rp 144.000	15	Rp 15.000	Rp 225.000	Rp 750.000
3	sabtu	14	Rp 12.000	Rp 168.000	11	Rp 15.000	Rp 165.000	14	Rp 12.000	Rp 168.000	15	Rp 15.000	Rp 225.000	Rp 726.000
4	minggu	12	Rp 12.000	Rp 144.000	12	Rp 15.000	Rp 180.000	12	Rp 12.000	Rp 144.000	16	Rp 15.000	Rp 240.000	Rp 708.000
5	senin	11	Rp 12.000	Rp 132.000	14	Rp 15.000	Rp 210.000	11	Rp 12.000	Rp 132.000	16	Rp 15.000	Rp 240.000	Rp 714.000
6	selasa	13	Rp 12.000	Rp 156.000	14	Rp 15.000	Rp 210.000	11	Rp 12.000	Rp 132.000	15	Rp 15.000	Rp 225.000	Rp 723.000
7	rabu	13	Rp 12.000	Rp 156.000	15	Rp 15.000	Rp 225.000	13	Rp 12.000	Rp 156.000	16	Rp 15.000	Rp 240.000	Rp 777.000
8	kamis	10	Rp 12.000	Rp 120.000	10	Rp 15.000	Rp 150.000	10	Rp 12.000	Rp 120.000	15	Rp 15.000	Rp 225.000	Rp 615.000
9	jumrat	11	Rp 12.000	Rp 132.000	13	Rp 15.000	Rp 195.000	11	Rp 12.000	Rp 132.000	14	Rp 15.000	Rp 210.000	Rp 669.000
10	sabtu	14	Rp 12.000	Rp 168.000	14	Rp 15.000	Rp 210.000	14	Rp 12.000	Rp 168.000	12	Rp 15.000	Rp 180.000	Rp 726.000
11	minggu	10	Rp 12.000	Rp 120.000	10	Rp 15.000	Rp 150.000	10	Rp 12.000	Rp 120.000	14	Rp 15.000	Rp 210.000	Rp 600.000
12	senin	10	Rp 12.000	Rp 120.000	12	Rp 15.000	Rp 180.000	10	Rp 12.000	Rp 120.000	15	Rp 15.000	Rp 225.000	Rp 645.000
13	selasa	11	Rp 12.000	Rp 132.000	14	Rp 15.000	Rp 210.000	11	Rp 12.000	Rp 132.000	12	Rp 15.000	Rp 180.000	Rp 654.000
14	rabu	10	Rp 12.000	Rp 120.000	15	Rp 15.000	Rp 225.000	10	Rp 12.000	Rp 120.000	14	Rp 15.000	Rp 210.000	Rp 675.000
15	kamis	12	Rp 12.000	Rp 144.000	12	Rp 15.000	Rp 180.000	12	Rp 12.000	Rp 144.000	15	Rp 15.000	Rp 225.000	Rp 693.000
16	jumrat	13	Rp 12.000	Rp 156.000	14	Rp 15.000	Rp 210.000	13	Rp 12.000	Rp 156.000	14	Rp 15.000	Rp 210.000	Rp 732.000
17	sabtu	12	Rp 12.000	Rp 144.000	15	Rp 15.000	Rp 225.000	12	Rp 12.000	Rp 144.000	13	Rp 15.000	Rp 195.000	Rp 708.000
18	minggu	10	Rp 12.000	Rp 120.000	10	Rp 15.000	Rp 150.000	10	Rp 12.000	Rp 120.000	15	Rp 15.000	Rp 225.000	Rp 615.000
19	senin	15	Rp 12.000	Rp 180.000	11	Rp 15.000	Rp 165.000	15	Rp 12.000	Rp 180.000	14	Rp 15.000	Rp 210.000	Rp 735.000
20	selasa	11	Rp 12.000	Rp 132.000	11	Rp 15.000	Rp 165.000	9	Rp 12.000	Rp 108.000	14	Rp 15.000	Rp 210.000	Rp 615.000
21	rabu	10	Rp 12.000	Rp 120.000	10	Rp 15.000	Rp 150.000	10	Rp 12.000	Rp 120.000	13	Rp 15.000	Rp 195.000	Rp 585.000
22	kamis	14	Rp 12.000	Rp 168.000	14	Rp 15.000	Rp 210.000	14	Rp 12.000	Rp 168.000	12	Rp 15.000	Rp 180.000	Rp 726.000
23	jumrat	11	Rp 12.000	Rp 132.000	13	Rp 15.000	Rp 195.000	11	Rp 12.000	Rp 132.000	14	Rp 15.000	Rp 210.000	Rp 669.000
24	sabtu	12	Rp 12.000	Rp 144.000	12	Rp 15.000	Rp 180.000	12	Rp 12.000	Rp 144.000	16	Rp 15.000	Rp 240.000	Rp 708.000
25	minggu	11	Rp 12.000	Rp 132.000	11	Rp 15.000	Rp 165.000	11	Rp 12.000	Rp 132.000	15	Rp 15.000	Rp 225.000	Rp 654.000
26	senin	13	Rp 12.000	Rp 156.000	10	Rp 15.000	Rp 150.000	13	Rp 12.000	Rp 156.000	16	Rp 15.000	Rp 240.000	Rp 702.000
27	selasa	14	Rp 12.000	Rp 168.000	12	Rp 15.000	Rp 180.000	14	Rp 12.000	Rp 168.000	13	Rp 15.000	Rp 195.000	Rp 711.000
28	rabu	15	Rp 12.000	Rp 180.000	15	Rp 15.000	Rp 225.000	15	Rp 12.000	Rp 180.000	12	Rp 15.000	Rp 180.000	Rp 765.000
29			Rp 12.000	Rp -		Rp 15.000	Rp -		Rp 12.000	Rp -		Rp 15.000	Rp -	Rp -
				Rp 4.080.000			Rp 5.235.000			Rp 4.020.000			Rp 6.000.000	Rp 19.335.000

Sumber : Data Olahan 2019

c) Bulan Maret

Tabel 2.4 : Pendapatan Bulan Maret

UMKM WARUNG MAKAN TILLA													
Pendapatan Harian													
Bulan : Maret													
Hari/Tanggal	Daftar Produk yang dijual										Total		
	Timutuan			Nasi campur			Mie Cakalang		Ayam				
1 kamis	15	Rp 12.000	Rp 180.000	10	Rp 15.000	Rp 150.000	15	Rp 12.000	Rp 180.000	15	Rp 15.000	Rp 225.000	Rp 735.000
2 jumat	13	Rp 12.000	Rp 156.000	15	Rp 15.000	Rp 225.000	12	Rp 12.000	Rp 144.000	15	Rp 15.000	Rp 225.000	Rp 750.000
3 sabtu	14	Rp 12.000	Rp 168.000	11	Rp 15.000	Rp 165.000	14	Rp 12.000	Rp 168.000	15	Rp 15.000	Rp 225.000	Rp 726.000
4 minggu	12	Rp 12.000	Rp 144.000	12	Rp 15.000	Rp 180.000	12	Rp 12.000	Rp 144.000	16	Rp 15.000	Rp 240.000	Rp 708.000
5 senin	11	Rp 12.000	Rp 132.000	14	Rp 15.000	Rp 210.000	11	Rp 12.000	Rp 132.000	16	Rp 15.000	Rp 240.000	Rp 714.000
6 selasa	13	Rp 12.000	Rp 156.000	14	Rp 15.000	Rp 210.000	11	Rp 12.000	Rp 132.000	15	Rp 15.000	Rp 225.000	Rp 723.000
7 rabu	13	Rp 12.000	Rp 156.000	15	Rp 15.000	Rp 225.000	13	Rp 12.000	Rp 156.000	16	Rp 15.000	Rp 240.000	Rp 777.000
8 kamis	10	Rp 12.000	Rp 120.000	10	Rp 15.000	Rp 150.000	10	Rp 12.000	Rp 120.000	15	Rp 15.000	Rp 225.000	Rp 615.000
9 jumat	11	Rp 12.000	Rp 132.000	13	Rp 15.000	Rp 195.000	11	Rp 12.000	Rp 132.000	14	Rp 15.000	Rp 210.000	Rp 669.000
10 sabtu	14	Rp 12.000	Rp 168.000	14	Rp 15.000	Rp 210.000	14	Rp 12.000	Rp 168.000	12	Rp 15.000	Rp 180.000	Rp 726.000
11 minggu	10	Rp 12.000	Rp 120.000	10	Rp 15.000	Rp 150.000	10	Rp 12.000	Rp 120.000	14	Rp 15.000	Rp 210.000	Rp 600.000
12 senin	10	Rp 12.000	Rp 120.000	12	Rp 15.000	Rp 180.000	10	Rp 12.000	Rp 120.000	15	Rp 15.000	Rp 225.000	Rp 645.000
13 selasa	11	Rp 12.000	Rp 132.000	14	Rp 15.000	Rp 210.000	11	Rp 12.000	Rp 132.000	12	Rp 15.000	Rp 180.000	Rp 654.000
14 rabu	10	Rp 12.000	Rp 120.000	15	Rp 15.000	Rp 225.000	10	Rp 12.000	Rp 120.000	14	Rp 15.000	Rp 210.000	Rp 675.000
15 kamis	12	Rp 12.000	Rp 144.000	12	Rp 15.000	Rp 180.000	12	Rp 12.000	Rp 144.000	15	Rp 15.000	Rp 225.000	Rp 693.000
16 jumat	13	Rp 12.000	Rp 156.000	14	Rp 15.000	Rp 210.000	13	Rp 12.000	Rp 156.000	14	Rp 15.000	Rp 210.000	Rp 732.000
17 sabtu	12	Rp 12.000	Rp 144.000	15	Rp 15.000	Rp 225.000	12	Rp 12.000	Rp 144.000	13	Rp 15.000	Rp 195.000	Rp 708.000
18 minggu	10	Rp 12.000	Rp 120.000	10	Rp 15.000	Rp 150.000	10	Rp 12.000	Rp 120.000	15	Rp 15.000	Rp 225.000	Rp 615.000
19 senin	15	Rp 12.000	Rp 180.000	11	Rp 15.000	Rp 165.000	15	Rp 12.000	Rp 180.000	14	Rp 15.000	Rp 210.000	Rp 735.000
20 selasa	11	Rp 12.000	Rp 132.000	11	Rp 15.000	Rp 165.000	9	Rp 12.000	Rp 108.000	14	Rp 15.000	Rp 210.000	Rp 615.000
21 rabu	10	Rp 12.000	Rp 120.000	10	Rp 15.000	Rp 150.000	10	Rp 12.000	Rp 120.000	13	Rp 15.000	Rp 195.000	Rp 585.000
22 kamis	14	Rp 12.000	Rp 168.000	14	Rp 15.000	Rp 210.000	14	Rp 12.000	Rp 168.000	12	Rp 15.000	Rp 180.000	Rp 726.000
23 jumat	11	Rp 12.000	Rp 132.000	13	Rp 15.000	Rp 195.000	11	Rp 12.000	Rp 132.000	14	Rp 15.000	Rp 210.000	Rp 669.000
24 sabtu	12	Rp 12.000	Rp 144.000	12	Rp 15.000	Rp 180.000	12	Rp 12.000	Rp 144.000	16	Rp 15.000	Rp 240.000	Rp 708.000
25 minggu	11	Rp 12.000	Rp 132.000	11	Rp 15.000	Rp 165.000	11	Rp 12.000	Rp 132.000	15	Rp 15.000	Rp 225.000	Rp 654.000
26 senin	13	Rp 12.000	Rp 156.000	10	Rp 15.000	Rp 150.000	13	Rp 12.000	Rp 156.000	16	Rp 15.000	Rp 240.000	Rp 702.000
27 selasa	14	Rp 12.000	Rp 168.000	12	Rp 15.000	Rp 180.000	14	Rp 12.000	Rp 168.000	13	Rp 15.000	Rp 195.000	Rp 711.000
28 rabu	15	Rp 12.000	Rp 180.000	15	Rp 15.000	Rp 225.000	15	Rp 12.000	Rp 180.000	12	Rp 15.000	Rp 180.000	Rp 765.000
29 kamis	14	Rp 12.000	Rp 168.000	15	Rp 15.000	Rp 225.000	22	Rp 12.000	Rp 264.000	16	Rp 15.000	Rp 240.000	Rp 897.000
30 jumat	15	Rp 12.000	Rp 180.000	12	Rp 15.000	Rp 180.000	23	Rp 12.000	Rp 276.000	14	Rp 15.000	Rp 210.000	Rp 846.000
31 sabtu		Rp 12.000	-		Rp 15.000	-		Rp 12.000	-		Rp 15.000	-	-
			Rp 4.428.000			Rp 5.640.000			Rp 4.560.000			Rp 6.450.000	Rp 21.078.000

Sumber : Data Olahan 2019

d) Bulan April

Tabel 2.5 : Pendapatan Bulan April

UMKM WARUNG MAKAN TILLA													
Pendapatan Harian													
Bulan : April													
Hari/Tanggal	Daftar Produk yang dijual										Total		
	Timutuan			Nasi campur			Mie Cakalang		Ayam				
1 minggu	15	Rp 12.000	Rp 180.000	10	Rp 15.000	Rp 150.000	15	Rp 12.000	Rp 180.000	15	Rp 15.000	Rp 225.000	Rp 735.000
2 senin	13	Rp 12.000	Rp 156.000	15	Rp 15.000	Rp 225.000	12	Rp 12.000	Rp 144.000	15	Rp 15.000	Rp 225.000	Rp 750.000
3 selasa	14	Rp 12.000	Rp 168.000	11	Rp 15.000	Rp 165.000	14	Rp 12.000	Rp 168.000	15	Rp 15.000	Rp 225.000	Rp 726.000
4 rabu	12	Rp 12.000	Rp 144.000	12	Rp 15.000	Rp 180.000	12	Rp 12.000	Rp 144.000	16	Rp 15.000	Rp 240.000	Rp 708.000
5 kamis	11	Rp 12.000	Rp 132.000	14	Rp 15.000	Rp 210.000	11	Rp 12.000	Rp 132.000	16	Rp 15.000	Rp 240.000	Rp 714.000
6 jumat	13	Rp 12.000	Rp 156.000	14	Rp 15.000	Rp 210.000	11	Rp 12.000	Rp 132.000	15	Rp 15.000	Rp 225.000	Rp 723.000
7 sabtu	13	Rp 12.000	Rp 156.000	15	Rp 15.000	Rp 225.000	13	Rp 12.000	Rp 156.000	16	Rp 15.000	Rp 240.000	Rp 777.000
8 minggu	10	Rp 12.000	Rp 120.000	10	Rp 15.000	Rp 150.000	10	Rp 12.000	Rp 120.000	15	Rp 15.000	Rp 225.000	Rp 615.000
9 senin	11	Rp 12.000	Rp 132.000	13	Rp 15.000	Rp 195.000	11	Rp 12.000	Rp 132.000	14	Rp 15.000	Rp 210.000	Rp 669.000
10 selasa	14	Rp 12.000	Rp 168.000	14	Rp 15.000	Rp 210.000	14	Rp 12.000	Rp 168.000	12	Rp 15.000	Rp 180.000	Rp 726.000
11 rabu	10	Rp 12.000	Rp 120.000	10	Rp 15.000	Rp 150.000	10	Rp 12.000	Rp 120.000	14	Rp 15.000	Rp 210.000	Rp 600.000
12 kamis	10	Rp 12.000	Rp 120.000	12	Rp 15.000	Rp 180.000	10	Rp 12.000	Rp 120.000	15	Rp 15.000	Rp 225.000	Rp 645.000
13 jumat	11	Rp 12.000	Rp 132.000	14	Rp 15.000	Rp 210.000	11	Rp 12.000	Rp 132.000	12	Rp 15.000	Rp 180.000	Rp 654.000
14 sabtu	10	Rp 12.000	Rp 120.000	15	Rp 15.000	Rp 225.000	10	Rp 12.000	Rp 120.000	14	Rp 15.000	Rp 210.000	Rp 675.000
15 minggu	12	Rp 12.000	Rp 144.000	12	Rp 15.000	Rp 180.000	12	Rp 12.000	Rp 144.000	15	Rp 15.000	Rp 225.000	Rp 693.000
16 senin	13	Rp 12.000	Rp 156.000	14	Rp 15.000	Rp 210.000	13	Rp 12.000	Rp 156.000	14	Rp 15.000	Rp 210.000	Rp 732.000
17 selasa	12	Rp 12.000	Rp 144.000	15	Rp 15.000	Rp 225.000	12	Rp 12.000	Rp 144.000	13	Rp 15.000	Rp 195.000	Rp 708.000
18 rabu	10	Rp 12.000	Rp 120.000	10	Rp 15.000	Rp 150.000	10	Rp 12.000	Rp 120.000	15	Rp 15.000	Rp 225.000	Rp 615.000
19 kamis	15	Rp 12.000	Rp 180.000	11	Rp 15.000	Rp 165.000	15	Rp 12.000	Rp 180.000	14	Rp 15.000	Rp 210.000	Rp 735.000
20 jumat	11	Rp 12.000	Rp 132.000	11	Rp 15.000	Rp 165.000	9	Rp 12.000	Rp 108.000	14	Rp 15.000	Rp 210.000	Rp 615.000
21 sabtu	10	Rp 12.000	Rp 120.000	10	Rp 15.000	Rp 150.000	10	Rp 12.000	Rp 120.000	13	Rp 15.000	Rp 195.000	Rp 585.000
22 minggu	14	Rp 12.000	Rp 168.000	14	Rp 15.000	Rp 210.000	14	Rp 12.000	Rp 168.000	12	Rp 15.000	Rp 180.000	Rp 726.000
23 senin	11	Rp 12.000	Rp 132.000	13	Rp 15.000	Rp 195.000	11	Rp 12.000	Rp 132.000	14	Rp 15.000	Rp 210.000	Rp 669.000
24 selasa	12	Rp 12.000	Rp 144.000	12	Rp 15.000	Rp 180.000	12	Rp 12.000	Rp 144.000	16	Rp 15.000	Rp 240.000	Rp 708.000
25 rabu	11	Rp 12.000	Rp 132.000	11	Rp 15.000	Rp 165.000	11	Rp 12.000	Rp 132.000	15	Rp 15.000	Rp 225.000	Rp 654.000
26 kamis	13	Rp 12.000	Rp 156.000	10	Rp 15.000	Rp 150.000	13	Rp 12.000	Rp 156.000	16	Rp 15.000	Rp 240.000	Rp 702.000
27 jumat	14	Rp 12.000	Rp 168.000	12	Rp 15.000	Rp 180.000	14	Rp 12.000	Rp 168.000	13	Rp 15.000	Rp 195.000	Rp 711.000
28 sabtu	15	Rp 12.000	Rp 180.000	15	Rp 15.000	Rp 225.000	15	Rp 12.000	Rp 180.000	12	Rp 15.000	Rp 180.000	Rp 765.000
29 minggu	14	Rp 12.000	Rp 168.000	15	Rp 15.000	Rp 225.000	22	Rp 12.000	Rp 264.000	16	Rp 15.000	Rp 240.000	Rp 897.000
30 senin	15	Rp 12.000	Rp 180.000	12	Rp 15.000	Rp 180.000	23	Rp 12.000	Rp 276.000	14	Rp 15.000	Rp 210.000	Rp 846.000
			Rp 4.428.000			Rp 5.640.000			Rp 4.560.000			Rp 6.450.000	Rp 21.078.000

Sumber : Data Olahan 2019

e) Bulan Mei

Tabel 2.6 : Pendapatan Bulan Mei

UMKM WARUNG MAKAN TILLA													
Pendapatan Harian													
Bulan : Mei													
Hari/Tanggal	Daftar Produk yang dijual										Total		
	Tinutuan			Nasi campur			Mie Cakalang			Ayam			
1 Selasa	15	Rp 12.000	Rp 180.000	10	Rp 15.000	Rp 150.000	15	Rp 12.000	Rp 180.000	15	Rp 15.000	Rp 225.000	Rp 735.000
2 Rabu	13	Rp 12.000	Rp 156.000	15	Rp 15.000	Rp 225.000	12	Rp 12.000	Rp 144.000	15	Rp 15.000	Rp 225.000	Rp 750.000
3 Kamis	14	Rp 12.000	Rp 168.000	11	Rp 15.000	Rp 165.000	14	Rp 12.000	Rp 168.000	15	Rp 15.000	Rp 225.000	Rp 726.000
4 Jumat	12	Rp 12.000	Rp 144.000	12	Rp 15.000	Rp 180.000	12	Rp 12.000	Rp 144.000	16	Rp 15.000	Rp 240.000	Rp 708.000
5 Sabtu	11	Rp 12.000	Rp 132.000	14	Rp 15.000	Rp 210.000	11	Rp 12.000	Rp 132.000	16	Rp 15.000	Rp 240.000	Rp 714.000
6 Minggu	13	Rp 12.000	Rp 156.000	14	Rp 15.000	Rp 210.000	11	Rp 12.000	Rp 132.000	15	Rp 15.000	Rp 225.000	Rp 723.000
7 Senin	13	Rp 12.000	Rp 156.000	15	Rp 15.000	Rp 225.000	13	Rp 12.000	Rp 156.000	16	Rp 15.000	Rp 240.000	Rp 777.000
8 Selasa	10	Rp 12.000	Rp 120.000	10	Rp 15.000	Rp 150.000	10	Rp 12.000	Rp 120.000	15	Rp 15.000	Rp 225.000	Rp 615.000
9 Rabu	11	Rp 12.000	Rp 132.000	13	Rp 15.000	Rp 195.000	11	Rp 12.000	Rp 132.000	14	Rp 15.000	Rp 210.000	Rp 669.000
10 Kamis	14	Rp 12.000	Rp 168.000	14	Rp 15.000	Rp 210.000	14	Rp 12.000	Rp 168.000	12	Rp 15.000	Rp 180.000	Rp 726.000
11 Jumat	10	Rp 12.000	Rp 120.000	10	Rp 15.000	Rp 150.000	10	Rp 12.000	Rp 120.000	14	Rp 15.000	Rp 210.000	Rp 600.000
12 Sabtu	10	Rp 12.000	Rp 120.000	12	Rp 15.000	Rp 180.000	10	Rp 12.000	Rp 120.000	15	Rp 15.000	Rp 225.000	Rp 645.000
13 Minggu	11	Rp 12.000	Rp 132.000	14	Rp 15.000	Rp 210.000	11	Rp 12.000	Rp 132.000	12	Rp 15.000	Rp 180.000	Rp 654.000
14 Senin	10	Rp 12.000	Rp 120.000	15	Rp 15.000	Rp 225.000	10	Rp 12.000	Rp 120.000	14	Rp 15.000	Rp 210.000	Rp 675.000
15 Selasa	12	Rp 12.000	Rp 144.000	12	Rp 15.000	Rp 180.000	12	Rp 12.000	Rp 144.000	15	Rp 15.000	Rp 225.000	Rp 693.000
16 Rabu	13	Rp 12.000	Rp 156.000	14	Rp 15.000	Rp 210.000	13	Rp 12.000	Rp 156.000	14	Rp 15.000	Rp 210.000	Rp 732.000
17 Kamis	12	Rp 12.000	Rp 144.000	15	Rp 15.000	Rp 225.000	12	Rp 12.000	Rp 144.000	13	Rp 15.000	Rp 195.000	Rp 708.000
18 Jumat	10	Rp 12.000	Rp 120.000	10	Rp 15.000	Rp 150.000	10	Rp 12.000	Rp 120.000	15	Rp 15.000	Rp 225.000	Rp 615.000
19 Sabtu	15	Rp 12.000	Rp 180.000	11	Rp 15.000	Rp 165.000	15	Rp 12.000	Rp 180.000	14	Rp 15.000	Rp 210.000	Rp 735.000
20 Minggu	11	Rp 12.000	Rp 132.000	11	Rp 15.000	Rp 165.000	9	Rp 12.000	Rp 108.000	14	Rp 15.000	Rp 210.000	Rp 615.000
21 Senin	10	Rp 12.000	Rp 120.000	10	Rp 15.000	Rp 150.000	10	Rp 12.000	Rp 120.000	13	Rp 15.000	Rp 195.000	Rp 585.000
22 Selasa	14	Rp 12.000	Rp 168.000	14	Rp 15.000	Rp 210.000	14	Rp 12.000	Rp 168.000	12	Rp 15.000	Rp 180.000	Rp 726.000
23 Rabu	11	Rp 12.000	Rp 132.000	13	Rp 15.000	Rp 195.000	11	Rp 12.000	Rp 132.000	14	Rp 15.000	Rp 210.000	Rp 669.000
24 Kamis	12	Rp 12.000	Rp 144.000	12	Rp 15.000	Rp 180.000	12	Rp 12.000	Rp 144.000	16	Rp 15.000	Rp 240.000	Rp 708.000
25 Jumat	11	Rp 12.000	Rp 132.000	11	Rp 15.000	Rp 165.000	11	Rp 12.000	Rp 132.000	15	Rp 15.000	Rp 225.000	Rp 654.000
26 Sabtu	13	Rp 12.000	Rp 156.000	10	Rp 15.000	Rp 150.000	13	Rp 12.000	Rp 156.000	16	Rp 15.000	Rp 240.000	Rp 702.000
27 Minggu	14	Rp 12.000	Rp 168.000	12	Rp 15.000	Rp 180.000	14	Rp 12.000	Rp 168.000	13	Rp 15.000	Rp 195.000	Rp 711.000
28 Senin	15	Rp 12.000	Rp 180.000	15	Rp 15.000	Rp 225.000	15	Rp 12.000	Rp 180.000	12	Rp 15.000	Rp 180.000	Rp 765.000
29 Selasa	14	Rp 12.000	Rp 168.000	15	Rp 15.000	Rp 225.000	22	Rp 12.000	Rp 264.000	16	Rp 15.000	Rp 240.000	Rp 897.000
30 Rabu	20	Rp 12.000	Rp 240.000	20	Rp 15.000	Rp 300.000	23	Rp 12.000	Rp 300.000	20	Rp 15.000	Rp 300.000	Rp 1.140.000
31 Kamis	15	Rp 12.000	Rp 180.000	12	Rp 15.000	Rp 180.000	25	Rp 12.000	Rp 276.000	14	Rp 15.000	Rp 210.000	Rp 846.000
			Rp 4.668.000			Rp 5.940.000			Rp 4.860.000			Rp 6.750.000	Rp 22.218.000

Sumber : Data Olahan 2019

f) Bulan Juni

Tabel 2.7 : Pendapatan bulan Juni

UMKM WARUNG MAKAN TILLA													
Pendapatan Harian													
Bulan : Juni													
Hari/Tanggal	Daftar Produk yang dijual										Total		
	Tinutuan			Nasi campur			Mie Cakalang			Ayam			
1 Jumat	15	Rp 12.000	Rp 180.000	10	Rp 15.000	Rp 150.000	15	Rp 12.000	Rp 180.000	15	Rp 15.000	Rp 225.000	Rp 735.000
2 Sabtu	13	Rp 12.000	Rp 156.000	15	Rp 15.000	Rp 225.000	12	Rp 12.000	Rp 144.000	15	Rp 15.000	Rp 225.000	Rp 750.000
3 Minggu	14	Rp 12.000	Rp 168.000	11	Rp 15.000	Rp 165.000	14	Rp 12.000	Rp 168.000	15	Rp 15.000	Rp 225.000	Rp 726.000
4 Senin	12	Rp 12.000	Rp 144.000	12	Rp 15.000	Rp 180.000	12	Rp 12.000	Rp 144.000	16	Rp 15.000	Rp 240.000	Rp 708.000
5 Selasa	11	Rp 12.000	Rp 132.000	14	Rp 15.000	Rp 210.000	11	Rp 12.000	Rp 132.000	16	Rp 15.000	Rp 240.000	Rp 714.000
6 Rabu	13	Rp 12.000	Rp 156.000	14	Rp 15.000	Rp 210.000	11	Rp 12.000	Rp 132.000	15	Rp 15.000	Rp 225.000	Rp 723.000
7 Kamis	13	Rp 12.000	Rp 156.000	15	Rp 15.000	Rp 225.000	13	Rp 12.000	Rp 156.000	16	Rp 15.000	Rp 240.000	Rp 777.000
8 Jumat	10	Rp 12.000	Rp 120.000	10	Rp 15.000	Rp 150.000	10	Rp 12.000	Rp 120.000	15	Rp 15.000	Rp 225.000	Rp 615.000
9 Sabtu	11	Rp 12.000	Rp 132.000	13	Rp 15.000	Rp 195.000	11	Rp 12.000	Rp 132.000	14	Rp 15.000	Rp 210.000	Rp 669.000
10 Minggu	14	Rp 12.000	Rp 168.000	14	Rp 15.000	Rp 210.000	14	Rp 12.000	Rp 168.000	12	Rp 15.000	Rp 180.000	Rp 726.000
11 Senin	10	Rp 12.000	Rp 120.000	10	Rp 15.000	Rp 150.000	10	Rp 12.000	Rp 120.000	14	Rp 15.000	Rp 210.000	Rp 600.000
12 Selasa	10	Rp 12.000	Rp 120.000	12	Rp 15.000	Rp 180.000	10	Rp 12.000	Rp 120.000	15	Rp 15.000	Rp 225.000	Rp 645.000
13 Rabu	11	Rp 12.000	Rp 132.000	14	Rp 15.000	Rp 210.000	11	Rp 12.000	Rp 132.000	12	Rp 15.000	Rp 180.000	Rp 654.000
14 Kamis	10	Rp 12.000	Rp 120.000	15	Rp 15.000	Rp 225.000	10	Rp 12.000	Rp 120.000	14	Rp 15.000	Rp 210.000	Rp 675.000
15 Jumat	12	Rp 12.000	Rp 144.000	12	Rp 15.000	Rp 180.000	12	Rp 12.000	Rp 144.000	15	Rp 15.000	Rp 225.000	Rp 693.000
16 Sabtu	13	Rp 12.000	Rp 156.000	14	Rp 15.000	Rp 210.000	13	Rp 12.000	Rp 156.000	14	Rp 15.000	Rp 210.000	Rp 732.000
17 Minggu	12	Rp 12.000	Rp 144.000	15	Rp 15.000	Rp 225.000	12	Rp 12.000	Rp 144.000	13	Rp 15.000	Rp 195.000	Rp 708.000
18 Senin	10	Rp 12.000	Rp 120.000	10	Rp 15.000	Rp 150.000	10	Rp 12.000	Rp 120.000	15	Rp 15.000	Rp 225.000	Rp 615.000
19 Selasa	15	Rp 12.000	Rp 180.000	11	Rp 15.000	Rp 165.000	15	Rp 12.000	Rp 180.000	14	Rp 15.000	Rp 210.000	Rp 735.000
20 Rabu	11	Rp 12.000	Rp 132.000	11	Rp 15.000	Rp 165.000	9	Rp 12.000	Rp 108.000	14	Rp 15.000	Rp 210.000	Rp 615.000
21 Kamis	10	Rp 12.000	Rp 120.000	10	Rp 15.000	Rp 150.000	10	Rp 12.000	Rp 120.000	13	Rp 15.000	Rp 195.000	Rp 585.000
22 Jumat	14	Rp 12.000	Rp 168.000	14	Rp 15.000	Rp 210.000	14	Rp 12.000	Rp 168.000	12	Rp 15.000	Rp 180.000	Rp 726.000
23 Sabtu	11	Rp 12.000	Rp 132.000	13	Rp 15.000	Rp 195.000	11	Rp 12.000	Rp 132.000	14	Rp 15.000	Rp 210.000	Rp 669.000
24 Minggu	12	Rp 12.000	Rp 144.000	12	Rp 15.000	Rp 180.000	12	Rp 12.000	Rp 144.000	16	Rp 15.000	Rp 240.000	Rp 708.000
25 Senin	11	Rp 12.000	Rp 132.000	11	Rp 15.000	Rp 165.000	11	Rp 12.000	Rp 132.000	15	Rp 15.000	Rp 225.000	Rp 654.000
26 Selasa	13	Rp 12.000	Rp 156.000	10	Rp 15.000	Rp 150.000	13	Rp 12.000	Rp 156.000	16	Rp 15.000	Rp 240.000	Rp 702.000
27 Rabu	14	Rp 12.000	Rp 168.000	12	Rp 15.000	Rp 180.000	14	Rp 12.000	Rp 168.000	13	Rp 15.000	Rp 195.000	Rp 711.000
28 Kamis	15	Rp 12.000	Rp 180.000	15	Rp 15.000	Rp 225.000	15	Rp 12.000	Rp 180.000	12	Rp 15.000	Rp 180.000	Rp 765.000
29 Jumat	14	Rp 12.000	Rp 168.000	15	Rp 15.000	Rp 225.000	22	Rp 12.000	Rp 264.000	16	Rp 15.000	Rp 240.000	Rp 897.000
30 Sabtu	15	Rp 12.000	Rp 180.000	12	Rp 15.000	Rp 180.000	23	Rp 12.000	Rp 276.000	14	Rp 15.000	Rp 210.000	Rp 846.000
			Rp 4.428.000			Rp 5.640.000			Rp 4.560.000			Rp 6.450.000	Rp 21.078.000

Sumber : Data Olahan 2019

g) Bulan Juli

Tabel 2.8 Pendapatan bulan Juli

UMKM WARUNG MAKAN TILLA													
Pendapatan Harian													
Bulan : Juli													
Hari/Tanggal	Daftar Produk yang dijual												Total
	Tinutuan			Nasi campur			Mie Cakalang			Ayam			
1 minggu	15	Rp 12.000	Rp 180.000	10	Rp 15.000	Rp 150.000	15	Rp 12.000	Rp 180.000	15	Rp 15.000	Rp 225.000	Rp 735.000
2 senin	13	Rp 12.000	Rp 156.000	15	Rp 15.000	Rp 225.000	12	Rp 12.000	Rp 144.000	15	Rp 15.000	Rp 225.000	Rp 750.000
3 selasa	14	Rp 12.000	Rp 168.000	11	Rp 15.000	Rp 165.000	14	Rp 12.000	Rp 168.000	15	Rp 15.000	Rp 225.000	Rp 726.000
4 rabu	12	Rp 12.000	Rp 144.000	12	Rp 15.000	Rp 180.000	12	Rp 12.000	Rp 144.000	16	Rp 15.000	Rp 240.000	Rp 708.000
5 kamis	11	Rp 12.000	Rp 132.000	14	Rp 15.000	Rp 210.000	11	Rp 12.000	Rp 132.000	16	Rp 15.000	Rp 240.000	Rp 714.000
6 jumat	13	Rp 12.000	Rp 156.000	14	Rp 15.000	Rp 210.000	11	Rp 12.000	Rp 132.000	15	Rp 15.000	Rp 225.000	Rp 723.000
7 sabtu	13	Rp 12.000	Rp 156.000	15	Rp 15.000	Rp 225.000	13	Rp 12.000	Rp 156.000	16	Rp 15.000	Rp 240.000	Rp 777.000
8 minggu	10	Rp 12.000	Rp 120.000	10	Rp 15.000	Rp 150.000	10	Rp 12.000	Rp 120.000	15	Rp 15.000	Rp 225.000	Rp 615.000
9 senin	11	Rp 12.000	Rp 132.000	13	Rp 15.000	Rp 195.000	11	Rp 12.000	Rp 132.000	14	Rp 15.000	Rp 210.000	Rp 669.000
10 selasa	14	Rp 12.000	Rp 168.000	14	Rp 15.000	Rp 210.000	14	Rp 12.000	Rp 168.000	12	Rp 15.000	Rp 180.000	Rp 726.000
11 rabu	10	Rp 12.000	Rp 120.000	10	Rp 15.000	Rp 150.000	10	Rp 12.000	Rp 120.000	14	Rp 15.000	Rp 210.000	Rp 600.000
12 kamis	10	Rp 12.000	Rp 120.000	12	Rp 15.000	Rp 180.000	10	Rp 12.000	Rp 120.000	15	Rp 15.000	Rp 225.000	Rp 645.000
13 jumat	11	Rp 12.000	Rp 132.000	14	Rp 15.000	Rp 210.000	11	Rp 12.000	Rp 132.000	12	Rp 15.000	Rp 180.000	Rp 654.000
14 sabtu	10	Rp 12.000	Rp 120.000	15	Rp 15.000	Rp 225.000	10	Rp 12.000	Rp 120.000	14	Rp 15.000	Rp 210.000	Rp 675.000
15 minggu	12	Rp 12.000	Rp 144.000	12	Rp 15.000	Rp 180.000	12	Rp 12.000	Rp 144.000	15	Rp 15.000	Rp 225.000	Rp 693.000
16 senin	13	Rp 12.000	Rp 156.000	14	Rp 15.000	Rp 210.000	13	Rp 12.000	Rp 156.000	14	Rp 15.000	Rp 210.000	Rp 732.000
17 selasa	12	Rp 12.000	Rp 144.000	15	Rp 15.000	Rp 225.000	12	Rp 12.000	Rp 144.000	13	Rp 15.000	Rp 195.000	Rp 708.000
18 rabu	10	Rp 12.000	Rp 120.000	10	Rp 15.000	Rp 150.000	10	Rp 12.000	Rp 120.000	15	Rp 15.000	Rp 225.000	Rp 615.000
19 kamis	15	Rp 12.000	Rp 180.000	11	Rp 15.000	Rp 165.000	15	Rp 12.000	Rp 180.000	14	Rp 15.000	Rp 210.000	Rp 735.000
20 jumat	11	Rp 12.000	Rp 132.000	11	Rp 15.000	Rp 165.000	9	Rp 12.000	Rp 108.000	14	Rp 15.000	Rp 210.000	Rp 615.000
21 sabtu	10	Rp 12.000	Rp 120.000	10	Rp 15.000	Rp 150.000	10	Rp 12.000	Rp 120.000	13	Rp 15.000	Rp 195.000	Rp 585.000
22 minggu	14	Rp 12.000	Rp 168.000	14	Rp 15.000	Rp 210.000	14	Rp 12.000	Rp 168.000	12	Rp 15.000	Rp 180.000	Rp 726.000
23 senin	11	Rp 12.000	Rp 132.000	13	Rp 15.000	Rp 195.000	11	Rp 12.000	Rp 132.000	14	Rp 15.000	Rp 210.000	Rp 669.000
24 selasa	12	Rp 12.000	Rp 144.000	12	Rp 15.000	Rp 180.000	12	Rp 12.000	Rp 144.000	16	Rp 15.000	Rp 240.000	Rp 708.000
25 rabu	11	Rp 12.000	Rp 132.000	11	Rp 15.000	Rp 165.000	11	Rp 12.000	Rp 132.000	15	Rp 15.000	Rp 225.000	Rp 654.000
26 kamis	13	Rp 12.000	Rp 156.000	10	Rp 15.000	Rp 150.000	13	Rp 12.000	Rp 156.000	16	Rp 15.000	Rp 240.000	Rp 702.000
27 jumat	14	Rp 12.000	Rp 168.000	12	Rp 15.000	Rp 180.000	14	Rp 12.000	Rp 168.000	13	Rp 15.000	Rp 195.000	Rp 711.000
28 sabtu	15	Rp 12.000	Rp 180.000	15	Rp 15.000	Rp 225.000	15	Rp 12.000	Rp 180.000	12	Rp 15.000	Rp 180.000	Rp 765.000
29 minggu	14	Rp 12.000	Rp 168.000	15	Rp 15.000	Rp 225.000	22	Rp 12.000	Rp 264.000	16	Rp 15.000	Rp 240.000	Rp 897.000
30 senin	16	Rp 12.000	Rp 192.000	18	Rp 15.000	Rp 270.000	19	Rp 12.000	Rp 228.000	20	Rp 15.000	Rp 300.000	Rp 990.000
31 selasa	15	Rp 12.000	Rp 180.000	12	Rp 15.000	Rp 180.000	23	Rp 12.000	Rp 276.000	14	Rp 15.000	Rp 210.000	Rp 846.000
			Rp 4.620.000			Rp 5.910.000			Rp 4.788.000			Rp 6.750.000	Rp 22.068.000

Sumber : Data Olahan 2019

h) Bulan Agustus

Tabel 2.9 Pendapatan bulan Agustus

UMKM WARUNG MAKAN TILLA													
Pendapatan Harian													
Bulan : Agustus													
Hari/Tanggal	Daftar Produk yang dijual												Total
	Tinutuan			Nasi campur			Mie Cakalang			Ayam			
1 rabu	15	Rp 12.000	Rp 180.000	10	Rp 15.000	Rp 150.000	15	Rp 12.000	Rp 180.000	15	Rp 15.000	Rp 225.000	Rp 735.000
2 kamis	13	Rp 12.000	Rp 156.000	15	Rp 15.000	Rp 225.000	12	Rp 12.000	Rp 144.000	15	Rp 15.000	Rp 225.000	Rp 750.000
3 jumat	14	Rp 12.000	Rp 168.000	11	Rp 15.000	Rp 165.000	14	Rp 12.000	Rp 168.000	15	Rp 15.000	Rp 225.000	Rp 726.000
4 sabtu	12	Rp 12.000	Rp 144.000	12	Rp 15.000	Rp 180.000	12	Rp 12.000	Rp 144.000	16	Rp 15.000	Rp 240.000	Rp 708.000
5 minggu	11	Rp 12.000	Rp 132.000	14	Rp 15.000	Rp 210.000	11	Rp 12.000	Rp 132.000	16	Rp 15.000	Rp 240.000	Rp 714.000
6 senin	13	Rp 12.000	Rp 156.000	14	Rp 15.000	Rp 210.000	11	Rp 12.000	Rp 132.000	15	Rp 15.000	Rp 225.000	Rp 723.000
7 selasa	13	Rp 12.000	Rp 156.000	15	Rp 15.000	Rp 225.000	13	Rp 12.000	Rp 156.000	16	Rp 15.000	Rp 240.000	Rp 777.000
8 rabu	10	Rp 12.000	Rp 120.000	10	Rp 15.000	Rp 150.000	10	Rp 12.000	Rp 120.000	15	Rp 15.000	Rp 225.000	Rp 615.000
9 kamis	11	Rp 12.000	Rp 132.000	13	Rp 15.000	Rp 195.000	11	Rp 12.000	Rp 132.000	14	Rp 15.000	Rp 210.000	Rp 669.000
10 jumat	14	Rp 12.000	Rp 168.000	14	Rp 15.000	Rp 210.000	14	Rp 12.000	Rp 168.000	12	Rp 15.000	Rp 180.000	Rp 726.000
11 sabtu	10	Rp 12.000	Rp 120.000	10	Rp 15.000	Rp 150.000	10	Rp 12.000	Rp 120.000	14	Rp 15.000	Rp 210.000	Rp 600.000
12 minggu	10	Rp 12.000	Rp 120.000	12	Rp 15.000	Rp 180.000	10	Rp 12.000	Rp 120.000	15	Rp 15.000	Rp 225.000	Rp 645.000
13 senin	11	Rp 12.000	Rp 132.000	14	Rp 15.000	Rp 210.000	11	Rp 12.000	Rp 132.000	12	Rp 15.000	Rp 180.000	Rp 654.000
14 selasa	10	Rp 12.000	Rp 120.000	15	Rp 15.000	Rp 225.000	10	Rp 12.000	Rp 120.000	14	Rp 15.000	Rp 210.000	Rp 675.000
15 rabu	12	Rp 12.000	Rp 144.000	12	Rp 15.000	Rp 180.000	12	Rp 12.000	Rp 144.000	15	Rp 15.000	Rp 225.000	Rp 693.000
16 kamis	13	Rp 12.000	Rp 156.000	14	Rp 15.000	Rp 210.000	13	Rp 12.000	Rp 156.000	14	Rp 15.000	Rp 210.000	Rp 732.000
17 jumat	12	Rp 12.000	Rp 144.000	15	Rp 15.000	Rp 225.000	12	Rp 12.000	Rp 144.000	13	Rp 15.000	Rp 195.000	Rp 708.000
18 sabtu	10	Rp 12.000	Rp 120.000	10	Rp 15.000	Rp 150.000	10	Rp 12.000	Rp 120.000	15	Rp 15.000	Rp 225.000	Rp 615.000
19 minggu	15	Rp 12.000	Rp 180.000	11	Rp 15.000	Rp 165.000	15	Rp 12.000	Rp 180.000	14	Rp 15.000	Rp 210.000	Rp 735.000
20 senin	11	Rp 12.000	Rp 132.000	11	Rp 15.000	Rp 165.000	9	Rp 12.000	Rp 108.000	14	Rp 15.000	Rp 210.000	Rp 615.000
21 selasa	10	Rp 12.000	Rp 120.000	10	Rp 15.000	Rp 150.000	10	Rp 12.000	Rp 120.000	13	Rp 15.000	Rp 195.000	Rp 585.000
22 rabu	14	Rp 12.000	Rp 168.000	14	Rp 15.000	Rp 210.000	14	Rp 12.000	Rp 168.000	12	Rp 15.000	Rp 180.000	Rp 726.000
23 kamis	11	Rp 12.000	Rp 132.000	13	Rp 15.000	Rp 195.000	11	Rp 12.000	Rp 132.000	14	Rp 15.000	Rp 210.000	Rp 669.000
24 jumat	12	Rp 12.000	Rp 144.000	12	Rp 15.000	Rp 180.000	12	Rp 12.000	Rp 144.000	16	Rp 15.000	Rp 240.000	Rp 708.000
25 sabtu	11	Rp 12.000	Rp 132.000	11	Rp 15.000	Rp 165.000	11	Rp 12.000	Rp 132.000	15	Rp 15.000	Rp 225.000	Rp 654.000
26 minggu	13	Rp 12.000	Rp 156.000	10	Rp 15.000	Rp 150.000	13	Rp 12.000	Rp 156.000	16	Rp 15.000	Rp 240.000	Rp 702.000
27 senin	14	Rp 12.000	Rp 168.000	12	Rp 15.000	Rp 180.000	14	Rp 12.000	Rp 168.000	13	Rp 15.000	Rp 195.000	Rp 711.000
28 selasa	15	Rp 12.000	Rp 180.000	15	Rp 15.000	Rp 225.000	15	Rp 12.000	Rp 180.000	12	Rp 15.000	Rp 180.000	Rp 765.000
29 rabu	14	Rp 12.000	Rp 168.000	15	Rp 15.000	Rp 225.000	22	Rp 12.000	Rp 264.000	16	Rp 15.000	Rp 240.000	Rp 897.000
30 kamis	13	Rp 12.000	Rp 156.000	15	Rp 15.000	Rp 225.000	20	Rp 12.000	Rp 240.000	20	Rp 15.000	Rp 300.000	Rp 921.000
31 jumat	15	Rp 12.000	Rp 180.000	12	Rp 15.000	Rp 180.000	23	Rp 12.000	Rp 276.000	14	Rp 15.000	Rp 210.000	Rp 846.000
			Rp 4.584.000			Rp 5.865.000			Rp 4.800.000			Rp 6.750.000	Rp 21.999.000

Sumber : Data Olahan 2019

i) Bulan September

Tabel 2.10 : Pendapatan bulan September

UMKM WARUNG MAKAN TILLA													
Pendapatan Harian													
Bulan : September													
Hari/Tanggal	Daftar Produk yang dijual												
	Tinutuan			Nasi campur			Mie Cakalang			Ayam			Total
1 sabtu	15	Rp 12.000	Rp 180.000	10	Rp 15.000	Rp 150.000	15	Rp 12.000	Rp 180.000	15	Rp 15.000	Rp 225.000	
2 minggu	13	Rp 12.000	Rp 156.000	15	Rp 15.000	Rp 225.000	12	Rp 12.000	Rp 144.000	15	Rp 15.000	Rp 225.000	Rp 750.000
3 senin	14	Rp 12.000	Rp 168.000	11	Rp 15.000	Rp 165.000	14	Rp 12.000	Rp 168.000	15	Rp 15.000	Rp 225.000	Rp 726.000
4 selasa	12	Rp 12.000	Rp 144.000	12	Rp 15.000	Rp 180.000	12	Rp 12.000	Rp 144.000	16	Rp 15.000	Rp 240.000	Rp 708.000
5 rabu	11	Rp 12.000	Rp 132.000	14	Rp 15.000	Rp 210.000	11	Rp 12.000	Rp 132.000	16	Rp 15.000	Rp 240.000	Rp 714.000
6 kamis	13	Rp 12.000	Rp 156.000	14	Rp 15.000	Rp 210.000	11	Rp 12.000	Rp 132.000	15	Rp 15.000	Rp 225.000	Rp 723.000
7 jumat	13	Rp 12.000	Rp 156.000	15	Rp 15.000	Rp 225.000	13	Rp 12.000	Rp 156.000	16	Rp 15.000	Rp 240.000	Rp 777.000
8 sabtu	10	Rp 12.000	Rp 120.000	10	Rp 15.000	Rp 150.000	10	Rp 12.000	Rp 120.000	15	Rp 15.000	Rp 225.000	Rp 615.000
9 minggu	11	Rp 12.000	Rp 132.000	13	Rp 15.000	Rp 195.000	11	Rp 12.000	Rp 132.000	14	Rp 15.000	Rp 210.000	Rp 669.000
10 senin	14	Rp 12.000	Rp 168.000	14	Rp 15.000	Rp 210.000	14	Rp 12.000	Rp 168.000	12	Rp 15.000	Rp 180.000	Rp 726.000
11 selasa	10	Rp 12.000	Rp 120.000	10	Rp 15.000	Rp 150.000	10	Rp 12.000	Rp 120.000	14	Rp 15.000	Rp 210.000	Rp 600.000
12 rabu	10	Rp 12.000	Rp 120.000	12	Rp 15.000	Rp 180.000	10	Rp 12.000	Rp 120.000	15	Rp 15.000	Rp 225.000	Rp 645.000
13 kamis	11	Rp 12.000	Rp 132.000	14	Rp 15.000	Rp 210.000	11	Rp 12.000	Rp 132.000	12	Rp 15.000	Rp 180.000	Rp 654.000
14 jumat	10	Rp 12.000	Rp 120.000	15	Rp 15.000	Rp 225.000	10	Rp 12.000	Rp 120.000	14	Rp 15.000	Rp 210.000	Rp 675.000
15 sabtu	12	Rp 12.000	Rp 144.000	12	Rp 15.000	Rp 180.000	12	Rp 12.000	Rp 144.000	15	Rp 15.000	Rp 225.000	Rp 693.000
16 minggu	13	Rp 12.000	Rp 156.000	14	Rp 15.000	Rp 210.000	13	Rp 12.000	Rp 156.000	14	Rp 15.000	Rp 210.000	Rp 732.000
17 senin	12	Rp 12.000	Rp 144.000	15	Rp 15.000	Rp 225.000	12	Rp 12.000	Rp 144.000	13	Rp 15.000	Rp 195.000	Rp 708.000
18 selasa	10	Rp 12.000	Rp 120.000	10	Rp 15.000	Rp 150.000	10	Rp 12.000	Rp 120.000	15	Rp 15.000	Rp 225.000	Rp 615.000
19 rabu	15	Rp 12.000	Rp 180.000	11	Rp 15.000	Rp 165.000	15	Rp 12.000	Rp 180.000	14	Rp 15.000	Rp 210.000	Rp 735.000
20 kamis	11	Rp 12.000	Rp 132.000	11	Rp 15.000	Rp 165.000	9	Rp 12.000	Rp 108.000	14	Rp 15.000	Rp 210.000	Rp 615.000
21 jumat	10	Rp 12.000	Rp 120.000	10	Rp 15.000	Rp 150.000	10	Rp 12.000	Rp 120.000	13	Rp 15.000	Rp 195.000	Rp 585.000
22 sabtu	14	Rp 12.000	Rp 168.000	14	Rp 15.000	Rp 210.000	14	Rp 12.000	Rp 168.000	12	Rp 15.000	Rp 180.000	Rp 726.000
23 minggu	11	Rp 12.000	Rp 132.000	13	Rp 15.000	Rp 195.000	11	Rp 12.000	Rp 132.000	14	Rp 15.000	Rp 210.000	Rp 669.000
24 senin	12	Rp 12.000	Rp 144.000	12	Rp 15.000	Rp 180.000	12	Rp 12.000	Rp 144.000	16	Rp 15.000	Rp 240.000	Rp 708.000
25 selasa	11	Rp 12.000	Rp 132.000	11	Rp 15.000	Rp 165.000	11	Rp 12.000	Rp 132.000	15	Rp 15.000	Rp 225.000	Rp 654.000
26 rabu	13	Rp 12.000	Rp 156.000	10	Rp 15.000	Rp 150.000	13	Rp 12.000	Rp 156.000	16	Rp 15.000	Rp 240.000	Rp 702.000
27 kamis	14	Rp 12.000	Rp 168.000	12	Rp 15.000	Rp 180.000	14	Rp 12.000	Rp 168.000	13	Rp 15.000	Rp 195.000	Rp 711.000
28 jumat	15	Rp 12.000	Rp 180.000	15	Rp 15.000	Rp 225.000	15	Rp 12.000	Rp 180.000	12	Rp 15.000	Rp 180.000	Rp 765.000
29 sabtu	14	Rp 12.000	Rp 168.000	15	Rp 15.000	Rp 225.000	22	Rp 12.000	Rp 264.000	16	Rp 15.000	Rp 240.000	Rp 897.000
30 minggu	15	Rp 12.000	Rp 180.000	12	Rp 15.000	Rp 180.000	23	Rp 12.000	Rp 276.000	14	Rp 15.000	Rp 210.000	Rp 846.000
			Rp 4.428.000			Rp 5.640.000			Rp 4.560.000			Rp 6.450.000	Rp 21.078.000

Sumber : Data Olahan 2019

j) Bulan Oktober

Tabel 2.11 : Pendapatan bulan Oktober

UMKM WARUNG MAKAN TILLA													
Pendapatan Harian													
Bulan : Oktober													
Hari/Tanggal	Daftar Produk yang dijual												
	Tinutuan			Nasi campur			Mie Cakalang			Ayam			Total
1 senin	15	Rp 12.000	Rp 180.000	10	Rp 15.000	Rp 150.000	15	Rp 12.000	Rp 180.000	15	Rp 15.000	Rp 225.000	
2 selasa	13	Rp 12.000	Rp 156.000	15	Rp 15.000	Rp 225.000	12	Rp 12.000	Rp 144.000	15	Rp 15.000	Rp 225.000	Rp 750.000
3 rabu	14	Rp 12.000	Rp 168.000	11	Rp 15.000	Rp 165.000	14	Rp 12.000	Rp 168.000	15	Rp 15.000	Rp 225.000	Rp 726.000
4 kamis	12	Rp 12.000	Rp 144.000	12	Rp 15.000	Rp 180.000	12	Rp 12.000	Rp 144.000	16	Rp 15.000	Rp 240.000	Rp 708.000
5 jumat	11	Rp 12.000	Rp 132.000	14	Rp 15.000	Rp 210.000	11	Rp 12.000	Rp 132.000	16	Rp 15.000	Rp 240.000	Rp 714.000
6 sabtu	13	Rp 12.000	Rp 156.000	14	Rp 15.000	Rp 210.000	13	Rp 12.000	Rp 156.000	15	Rp 15.000	Rp 225.000	Rp 723.000
7 minggu	13	Rp 12.000	Rp 156.000	15	Rp 15.000	Rp 225.000	13	Rp 12.000	Rp 156.000	16	Rp 15.000	Rp 240.000	Rp 777.000
8 senin	10	Rp 12.000	Rp 120.000	10	Rp 15.000	Rp 150.000	10	Rp 12.000	Rp 120.000	15	Rp 15.000	Rp 225.000	Rp 615.000
9 selasa	11	Rp 12.000	Rp 132.000	13	Rp 15.000	Rp 195.000	11	Rp 12.000	Rp 132.000	14	Rp 15.000	Rp 210.000	Rp 669.000
10 rabu	14	Rp 12.000	Rp 168.000	14	Rp 15.000	Rp 210.000	14	Rp 12.000	Rp 168.000	12	Rp 15.000	Rp 180.000	Rp 726.000
11 kamis	10	Rp 12.000	Rp 120.000	10	Rp 15.000	Rp 150.000	10	Rp 12.000	Rp 120.000	14	Rp 15.000	Rp 210.000	Rp 600.000
12 jumat	10	Rp 12.000	Rp 120.000	12	Rp 15.000	Rp 180.000	10	Rp 12.000	Rp 120.000	15	Rp 15.000	Rp 225.000	Rp 645.000
13 sabtu	11	Rp 12.000	Rp 132.000	14	Rp 15.000	Rp 210.000	11	Rp 12.000	Rp 132.000	12	Rp 15.000	Rp 180.000	Rp 654.000
14 minggu	10	Rp 12.000	Rp 120.000	15	Rp 15.000	Rp 225.000	10	Rp 12.000	Rp 120.000	14	Rp 15.000	Rp 210.000	Rp 675.000
15 senin	12	Rp 12.000	Rp 144.000	12	Rp 15.000	Rp 180.000	12	Rp 12.000	Rp 144.000	15	Rp 15.000	Rp 225.000	Rp 693.000
16 selasa	13	Rp 12.000	Rp 156.000	14	Rp 15.000	Rp 210.000	13	Rp 12.000	Rp 156.000	14	Rp 15.000	Rp 210.000	Rp 732.000
17 rabu	12	Rp 12.000	Rp 144.000	15	Rp 15.000	Rp 225.000	12	Rp 12.000	Rp 144.000	13	Rp 15.000	Rp 195.000	Rp 708.000
18 kamis	10	Rp 12.000	Rp 120.000	10	Rp 15.000	Rp 150.000	10	Rp 12.000	Rp 120.000	15	Rp 15.000	Rp 225.000	Rp 615.000
19 jumat	15	Rp 12.000	Rp 180.000	11	Rp 15.000	Rp 165.000	15	Rp 12.000	Rp 180.000	14	Rp 15.000	Rp 210.000	Rp 735.000
20 sabtu	11	Rp 12.000	Rp 132.000	11	Rp 15.000	Rp 165.000	9	Rp 12.000	Rp 108.000	14	Rp 15.000	Rp 210.000	Rp 615.000
21 minggu	10	Rp 12.000	Rp 120.000	10	Rp 15.000	Rp 150.000	10	Rp 12.000	Rp 120.000	13	Rp 15.000	Rp 195.000	Rp 585.000
22 senin	14	Rp 12.000	Rp 168.000	14	Rp 15.000	Rp 210.000	14	Rp 12.000	Rp 168.000	12	Rp 15.000	Rp 180.000	Rp 726.000
23 selasa	11	Rp 12.000	Rp 132.000	13	Rp 15.000	Rp 195.000	11	Rp 12.000	Rp 132.000	14	Rp 15.000	Rp 210.000	Rp 669.000
24 rabu	12	Rp 12.000	Rp 144.000	12	Rp 15.000	Rp 180.000	12	Rp 12.000	Rp 144.000	16	Rp 15.000	Rp 240.000	Rp 708.000
25 kamis	11	Rp 12.000	Rp 132.000	11	Rp 15.000	Rp 165.000	11	Rp 12.000	Rp 132.000	15	Rp 15.000	Rp 225.000	Rp 654.000
26 jumat	13	Rp 12.000	Rp 156.000	10	Rp 15.000	Rp 150.000	13	Rp 12.000	Rp 156.000	16	Rp 15.000	Rp 240.000	Rp 702.000
27 sabtu	14	Rp 12.000	Rp 168.000	12	Rp 15.000	Rp 180.000	14	Rp 12.000	Rp 168.000	13	Rp 15.000	Rp 195.000	Rp 711.000
28 minggu	15	Rp 12.000	Rp 180.000	15	Rp 15.000	Rp 225.000	15	Rp 12.000	Rp 180.000	12	Rp 15.000	Rp 180.000	Rp 765.000
29 senin	14	Rp 12.000	Rp 168.000	15	Rp 15.000	Rp 225.000	22	Rp 12.000	Rp 264.000	16	Rp 15.000	Rp 240.000	Rp 897.000
30 selasa	15	Rp 12.000	Rp 180.000	16	Rp 15.000	Rp 240.000	23	Rp 12.000	Rp 276.000	17	Rp 15.000	Rp 255.000	Rp 951.000
31 rabu	15	Rp 12.000	Rp 180.000	12	Rp 15.000	Rp 180.000	23	Rp 12.000	Rp 276.000	14	Rp 15.000	Rp 210.000	Rp 846.000
			Rp 4.608.000			Rp 5.880.000			Rp 4.836.000			Rp 6.705.000	Rp 22.029.000

Sumber : Data Olahan 2019

k) Bulan November

Tabel 2.12 : Pendapatan bulan November

UMKM WARUNG MAKAN TILLA													
Pendapatan Harian													
Bulan : November													
Hari/Tanggal	Daftar Produk yang dijual												
	Tinutuan			Nasi campur			Mie Cakalang			Ayam			Total
1 karnis	15	Rp 12.000	Rp 180.000	10	Rp 15.000	Rp 150.000	15	Rp 12.000	Rp 180.000	15	Rp 15.000	Rp 225.000	
2 jumat	13	Rp 12.000	Rp 156.000	15	Rp 15.000	Rp 225.000	12	Rp 12.000	Rp 144.000	15	Rp 15.000	Rp 225.000	Rp 750.000
3 sabtu	14	Rp 12.000	Rp 168.000	11	Rp 15.000	Rp 165.000	14	Rp 12.000	Rp 168.000	15	Rp 15.000	Rp 225.000	Rp 726.000
4 minggu	12	Rp 12.000	Rp 144.000	12	Rp 15.000	Rp 180.000	12	Rp 12.000	Rp 144.000	16	Rp 15.000	Rp 240.000	Rp 708.000
5 senin	11	Rp 12.000	Rp 132.000	14	Rp 15.000	Rp 210.000	11	Rp 12.000	Rp 132.000	16	Rp 15.000	Rp 240.000	Rp 714.000
6 selasa	13	Rp 12.000	Rp 156.000	14	Rp 15.000	Rp 210.000	11	Rp 12.000	Rp 132.000	15	Rp 15.000	Rp 225.000	Rp 723.000
7 rabu	13	Rp 12.000	Rp 156.000	15	Rp 15.000	Rp 225.000	13	Rp 12.000	Rp 156.000	16	Rp 15.000	Rp 240.000	Rp 777.000
8 karnis	10	Rp 12.000	Rp 120.000	10	Rp 15.000	Rp 150.000	10	Rp 12.000	Rp 120.000	15	Rp 15.000	Rp 225.000	Rp 615.000
9 jumat	11	Rp 12.000	Rp 132.000	13	Rp 15.000	Rp 195.000	11	Rp 12.000	Rp 132.000	14	Rp 15.000	Rp 210.000	Rp 669.000
10 sabtu	14	Rp 12.000	Rp 168.000	14	Rp 15.000	Rp 210.000	14	Rp 12.000	Rp 168.000	12	Rp 15.000	Rp 180.000	Rp 726.000
11 minggu	10	Rp 12.000	Rp 120.000	10	Rp 15.000	Rp 150.000	10	Rp 12.000	Rp 120.000	14	Rp 15.000	Rp 210.000	Rp 600.000
12 senin	10	Rp 12.000	Rp 120.000	12	Rp 15.000	Rp 180.000	10	Rp 12.000	Rp 120.000	15	Rp 15.000	Rp 225.000	Rp 645.000
13 selasa	11	Rp 12.000	Rp 132.000	14	Rp 15.000	Rp 210.000	11	Rp 12.000	Rp 132.000	12	Rp 15.000	Rp 180.000	Rp 654.000
14 rabu	10	Rp 12.000	Rp 120.000	15	Rp 15.000	Rp 225.000	10	Rp 12.000	Rp 120.000	14	Rp 15.000	Rp 210.000	Rp 675.000
15 karnis	12	Rp 12.000	Rp 144.000	12	Rp 15.000	Rp 180.000	12	Rp 12.000	Rp 144.000	15	Rp 15.000	Rp 225.000	Rp 693.000
16 jumat	13	Rp 12.000	Rp 156.000	14	Rp 15.000	Rp 210.000	13	Rp 12.000	Rp 156.000	14	Rp 15.000	Rp 210.000	Rp 732.000
17 sabtu	12	Rp 12.000	Rp 144.000	15	Rp 15.000	Rp 225.000	12	Rp 12.000	Rp 144.000	13	Rp 15.000	Rp 195.000	Rp 708.000
18 minggu	10	Rp 12.000	Rp 120.000	10	Rp 15.000	Rp 150.000	10	Rp 12.000	Rp 120.000	15	Rp 15.000	Rp 225.000	Rp 615.000
19 senin	15	Rp 12.000	Rp 180.000	11	Rp 15.000	Rp 165.000	15	Rp 12.000	Rp 180.000	14	Rp 15.000	Rp 210.000	Rp 735.000
20 selasa	11	Rp 12.000	Rp 132.000	11	Rp 15.000	Rp 165.000	9	Rp 12.000	Rp 108.000	14	Rp 15.000	Rp 210.000	Rp 615.000
21 rabu	10	Rp 12.000	Rp 120.000	10	Rp 15.000	Rp 150.000	10	Rp 12.000	Rp 120.000	13	Rp 15.000	Rp 195.000	Rp 585.000
22 karnis	14	Rp 12.000	Rp 168.000	14	Rp 15.000	Rp 210.000	14	Rp 12.000	Rp 168.000	12	Rp 15.000	Rp 180.000	Rp 726.000
23 jumat	11	Rp 12.000	Rp 132.000	13	Rp 15.000	Rp 195.000	11	Rp 12.000	Rp 132.000	14	Rp 15.000	Rp 210.000	Rp 669.000
24 sabtu	12	Rp 12.000	Rp 144.000	12	Rp 15.000	Rp 180.000	12	Rp 12.000	Rp 144.000	16	Rp 15.000	Rp 240.000	Rp 708.000
25 minggu	11	Rp 12.000	Rp 132.000	11	Rp 15.000	Rp 165.000	11	Rp 12.000	Rp 132.000	15	Rp 15.000	Rp 225.000	Rp 654.000
26 senin	13	Rp 12.000	Rp 156.000	10	Rp 15.000	Rp 150.000	13	Rp 12.000	Rp 156.000	16	Rp 15.000	Rp 240.000	Rp 702.000
27 selasa	14	Rp 12.000	Rp 168.000	12	Rp 15.000	Rp 180.000	14	Rp 12.000	Rp 168.000	13	Rp 15.000	Rp 195.000	Rp 711.000
28 rabu	15	Rp 12.000	Rp 180.000	15	Rp 15.000	Rp 225.000	15	Rp 12.000	Rp 180.000	12	Rp 15.000	Rp 180.000	Rp 765.000
29 karnis	14	Rp 12.000	Rp 168.000	15	Rp 15.000	Rp 225.000	22	Rp 12.000	Rp 264.000	16	Rp 15.000	Rp 240.000	Rp 897.000
30 jumat	15	Rp 12.000	Rp 180.000	12	Rp 15.000	Rp 180.000	23	Rp 12.000	Rp 276.000	14	Rp 15.000	Rp 210.000	Rp 846.000
			Rp 4.428.000			Rp 5.640.000			Rp 4.560.000			Rp 6.450.000	Rp 21.078.000

Sumber : Data Olahan 2019

l) Bulan Desember

Tabel 2.13 Pendapatan bulan Desember

UMKM WARUNG MAKAN TILLA													
Pendapatan Harian													
Bulan : Maret													
Hari/Tanggal	Daftar Produk yang dijual												
	Tinutuan			Nasi campur			Mie Cakalang			Ayam			Total
1 sabtu	15	Rp 12.000	Rp 180.000	10	Rp 15.000	Rp 150.000	15	Rp 12.000	Rp 180.000	15	Rp 15.000	Rp 225.000	
2 minggu	13	Rp 12.000	Rp 156.000	15	Rp 15.000	Rp 225.000	12	Rp 12.000	Rp 144.000	15	Rp 15.000	Rp 225.000	Rp 750.000
3 senin	14	Rp 12.000	Rp 168.000	11	Rp 15.000	Rp 165.000	14	Rp 12.000	Rp 168.000	15	Rp 15.000	Rp 225.000	Rp 726.000
4 selasa	12	Rp 12.000	Rp 144.000	12	Rp 15.000	Rp 180.000	12	Rp 12.000	Rp 144.000	16	Rp 15.000	Rp 240.000	Rp 708.000
5 rabu	11	Rp 12.000	Rp 132.000	14	Rp 15.000	Rp 210.000	11	Rp 12.000	Rp 132.000	16	Rp 15.000	Rp 240.000	Rp 714.000
6 karnis	13	Rp 12.000	Rp 156.000	14	Rp 15.000	Rp 210.000	11	Rp 12.000	Rp 132.000	15	Rp 15.000	Rp 225.000	Rp 723.000
7 jumat	13	Rp 12.000	Rp 156.000	15	Rp 15.000	Rp 225.000	13	Rp 12.000	Rp 156.000	16	Rp 15.000	Rp 240.000	Rp 777.000
8 sabtu	10	Rp 12.000	Rp 120.000	10	Rp 15.000	Rp 150.000	10	Rp 12.000	Rp 120.000	15	Rp 15.000	Rp 225.000	Rp 615.000
9 minggu	11	Rp 12.000	Rp 132.000	13	Rp 15.000	Rp 195.000	11	Rp 12.000	Rp 132.000	14	Rp 15.000	Rp 210.000	Rp 669.000
10 senin	14	Rp 12.000	Rp 168.000	14	Rp 15.000	Rp 210.000	14	Rp 12.000	Rp 168.000	12	Rp 15.000	Rp 180.000	Rp 726.000
11 selasa	10	Rp 12.000	Rp 120.000	10	Rp 15.000	Rp 150.000	10	Rp 12.000	Rp 120.000	14	Rp 15.000	Rp 210.000	Rp 600.000
12 rabu	10	Rp 12.000	Rp 120.000	12	Rp 15.000	Rp 180.000	10	Rp 12.000	Rp 120.000	15	Rp 15.000	Rp 225.000	Rp 645.000
13 karnis	11	Rp 12.000	Rp 132.000	14	Rp 15.000	Rp 210.000	11	Rp 12.000	Rp 132.000	12	Rp 15.000	Rp 180.000	Rp 654.000
14 jumat	10	Rp 12.000	Rp 120.000	15	Rp 15.000	Rp 225.000	10	Rp 12.000	Rp 120.000	14	Rp 15.000	Rp 210.000	Rp 675.000
15 sabtu	12	Rp 12.000	Rp 144.000	12	Rp 15.000	Rp 180.000	12	Rp 12.000	Rp 144.000	15	Rp 15.000	Rp 225.000	Rp 693.000
16 minggu	13	Rp 12.000	Rp 156.000	14	Rp 15.000	Rp 210.000	13	Rp 12.000	Rp 156.000	14	Rp 15.000	Rp 210.000	Rp 732.000
17 senin	12	Rp 12.000	Rp 144.000	15	Rp 15.000	Rp 225.000	12	Rp 12.000	Rp 144.000	13	Rp 15.000	Rp 195.000	Rp 708.000
18 selasa	10	Rp 12.000	Rp 120.000	10	Rp 15.000	Rp 150.000	10	Rp 12.000	Rp 120.000	15	Rp 15.000	Rp 225.000	Rp 615.000
19 rabu	15	Rp 12.000	Rp 180.000	11	Rp 15.000	Rp 165.000	15	Rp 12.000	Rp 180.000	14	Rp 15.000	Rp 210.000	Rp 735.000
20 karnis	11	Rp 12.000	Rp 132.000	11	Rp 15.000	Rp 165.000	9	Rp 12.000	Rp 108.000	14	Rp 15.000	Rp 210.000	Rp 615.000
21 jumat	10	Rp 12.000	Rp 120.000	10	Rp 15.000	Rp 150.000	10	Rp 12.000	Rp 120.000	13	Rp 15.000	Rp 195.000	Rp 585.000
22 sabtu	14	Rp 12.000	Rp 168.000	14	Rp 15.000	Rp 210.000	14	Rp 12.000	Rp 168.000	12	Rp 15.000	Rp 180.000	Rp 726.000
23 minggu	11	Rp 12.000	Rp 132.000	13	Rp 15.000	Rp 195.000	11	Rp 12.000	Rp 132.000	14	Rp 15.000	Rp 210.000	Rp 669.000
24 senin	12	Rp 12.000	Rp 144.000	12	Rp 15.000	Rp 180.000	12	Rp 12.000	Rp 144.000	16	Rp 15.000	Rp 240.000	Rp 708.000
25 selasa	11	Rp 12.000	Rp 132.000	11	Rp 15.000	Rp 165.000	11	Rp 12.000	Rp 132.000	15	Rp 15.000	Rp 225.000	Rp 654.000
26 rabu	13	Rp 12.000	Rp 156.000	10	Rp 15.000	Rp 150.000	13	Rp 12.000	Rp 156.000	16	Rp 15.000	Rp 240.000	Rp 702.000
27 karnis	14	Rp 12.000	Rp 168.000	12	Rp 15.000	Rp 180.000	14	Rp 12.000	Rp 168.000	13	Rp 15.000	Rp 195.000	Rp 711.000
28 jumat	15	Rp 12.000	Rp 180.000	15	Rp 15.000	Rp 225.000	15	Rp 12.000	Rp 180.000	12	Rp 15.000	Rp 180.000	Rp 765.000
29 sabtu	14	Rp 12.000	Rp 168.000	15	Rp 15.000	Rp 225.000	22	Rp 12.000	Rp 264.000	16	Rp 15.000	Rp 240.000	Rp 897.000
30 minggu	15	Rp 12.000	Rp 180.000	16	Rp 15.000	Rp 240.000	23	Rp 12.000	Rp 276.000	17	Rp 15.000	Rp 255.000	Rp 951.000
31 senin	15	Rp 12.000	Rp 180.000	12	Rp 15.000	Rp 180.000	23	Rp 12.000	Rp 276.000	14	Rp 15.000	Rp 210.000	Rp 846.000
			Rp 4.608.000			Rp 5.880.000			Rp 4.836.000			Rp 6.705.000	Rp 22.029.000

Sumber : Data Olahan 2019

m) Rekapitulasi Pendapatan Selama Setahun

Tabel 2.14 Pendapatan selama setahun

Bulan	Transaksi
Januari	Rp 21.189.000
Februari	Rp 19.335.000
Maret	Rp 21.078.000
April	Rp 21.078.000
Mei	Rp 38.688.000
Juni	Rp 21.078.000
Juli	Rp 22.068.000
Agustus	Rp 21.999.000
September	Rp 21.078.000
Oktober	Rp 22.029.000
November	Rp 21.078.000
Desember	Rp 22.029.000
Total	Rp 272.727.000

Sumber : Data Olahan 2019

2.3 Evaluasi Pelaporan Pajak UMKM

1. Pelaksanaan kewajiban perpajakan UMKM Warung Makan Tilla

Warung Makan Tilla merupakan salah satu Wajib Pajak hal itu karena pemilik warung Makan Tilla telah memiliki Nomor Pokok Wajib Pajak (NPWP) dan harus memenuhi kewajiban perpajakan.

Kewajiban perpajakan yang harus dipenuhi oleh UMKM Warung Makan Tilla yaitu menghitung, membayar dan melaporkan pajak. UMKM Warung Makan Tilla juga merupakan Wajib Pajak Orang Pribadi dalam hal ini wajib untuk melaporkan pajaknya. UMKM Warung Makan Tilla masuk dalam usaha yang mendapatkan fasilitas pengenaasan Pajak Penghasilan yang bersifat Final.

SPT yang harus dilaporkan oleh Warung Makan Tilla yaitu SPT Tahunan sedangkan untuk SPT Bulanan tidak dilaporkan karena Warung Makan Tilla menggunakan Pajak Penghasilan Final yaitu PP No 23 yang pada saat pembayaran pajak tiap bulan telah maka SPT bulanan telah dilaporkan dan hanya berkewajiban melaporkan SPT Tahunan.

Jika tidak melaporkan kewajiban perpajakan maka UMKM Warung Makan Tilla akan dikenai sanksi administrasi berupa denda sebesar Rp 100.000 untuk keterlambatan penyampaian pelaporan SPT Tahunan. Untuk pembayaran pajak kalau UMKM Warung Makan Tilla tidak membayar pajak maka sesuai dengan Undang-Undang Perpajakan dikenai sanksi administrasi berupa bunga 2% tiap bulan dari jumlah pajak kurang dibayar, dihitung sejak jatuh tempo pembayaran s/d tanggal pembayaran.

2. Perhitungan Pajak UMKM Warung Makan Tilla dengan Aplikasi Microsoft Excel

1. Membuka aplikasi perhitungan pajak UMKM pada Microsoft Excel yang telah didesain oleh penulis

Gambar 2.1 : Tampilan Menu Awal



Sumber : Data Olahan 2019

2. Klik tombol daftar harga untuk memasukan harga dari menu yang dijual, setelah itu klik menu untuk kembali ke tampilan menu awal

Gambar 2.2 : Tampilan Daftar Harga

Daftar Harga menu yang dijual	
Nama Menu	Harga per/porsi
Tinutuan	Rp 12.000
Nasi Campur	Rp 15.000
Mie Cakalang	Rp 12.000
Ayam	Rp 15.000

Sumber : Data Olahan 2019

3. Klik tombol harian yang dalam menu awal
4. Setelah klik tombol harian akan masuk tampilan harian dari bulan Januari s/d Desember

Gambar 2.3 : Tampilan Menu Rician Pendapatan Harian dari setiap bulan

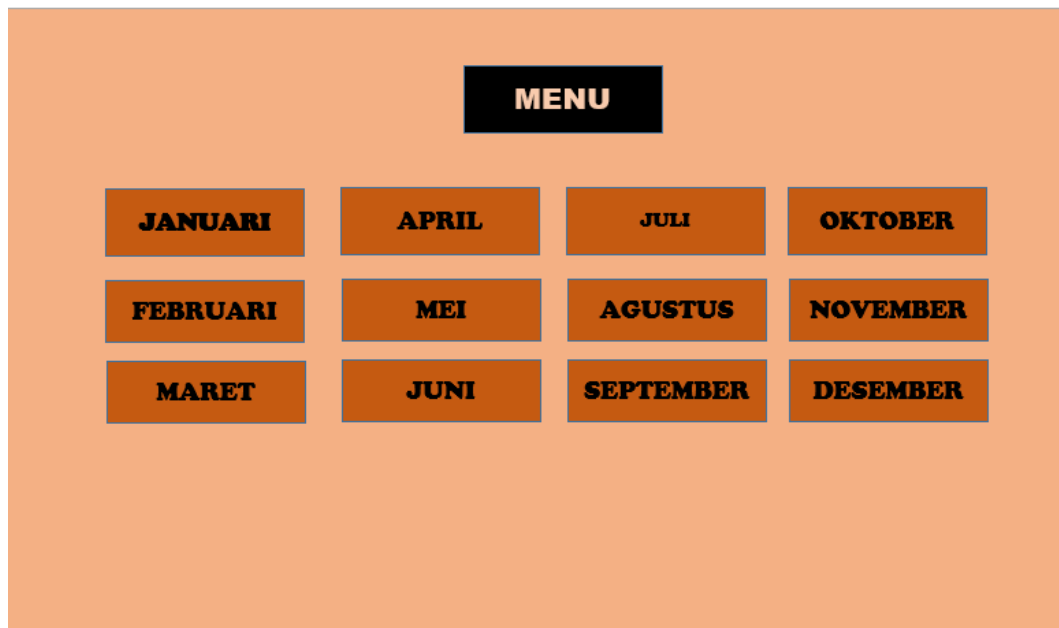

Sumber : Data Olahan 2019

5. Klik tombol harian untuk bulan yang akan di isi penghasilan bruto; contoh yang digunakan penghasilan bruto UMKM Warung Makan Tilla
6. Setelah masuk, maka akan muncul daftar rincian transaksi pendapatan dari bulan yang telah dipilih kemudian diisi seperti langkah-langkah berikut:
 - 1) Isi hari dan tanggal tiap transaksi
 - 2) Isi jumlah menu yang terjual sesuai dengan daftar yang ada beserta harga jualnya untuk hasilnya otomatis langsung terhitung sendiri.
 - 3) Kolom total akan langsung terlihat jumlah pendapatan dari keseluruhan menu
 - 4) Klik tombol menu untuk kembali

Gambar 2.4 : Tampilan Pengisian Pendapatan tiap hari

UMAM WAKUMU MAKAN TILIA													
Pendapatan Harian													
Bulan : Januari													
Hari/Tanggal	Daftar Produk yang dijual												
	Tinutuan			Nasi campur			Mie Cakalang			Ayam			Total

Diagram showing the data entry process in the spreadsheet:

- 1: Input date in the 'Hari/Tanggal' column.
- 2: Input product names and quantities in the 'Daftar Produk yang dijual' columns.
- 3: Input the total value in the 'Total' column.
- 4: Click the 'MENU' button.

Sumber : Data Olahan 2019

Setelah langkah 1-2 diisi maka hasilnya akan terlihat seperti ini

Gambar 2.5 : Tampilan Pendapatan tiap hari yang telah di input

UMAM WAKUMU MAKAN TILIA																	
Pendapatan Harian																	
Bulan : Januari																	
Hari/Tanggal	Daftar Produk yang dijual																
	Tinutuan			Nasi campur			Mie Cakalang			Ayam			Total				
11/1/2019	15	Rp	12.000	Rp	180.000	10	Rp	12.000	Rp	120.000	15	Rp	15.000	Rp	225.000	Rp	750.000

Sumber : Data Olahan 2019

- Klik tombol bulanan yang ada dalam tampilan menu awal
- Setelah masuk dalam form bulanan, klik bulan yang akan dilihat penghasilan bruto bulanannya

Gambar 2.6 : Tampilan Pendaptan Bulanan

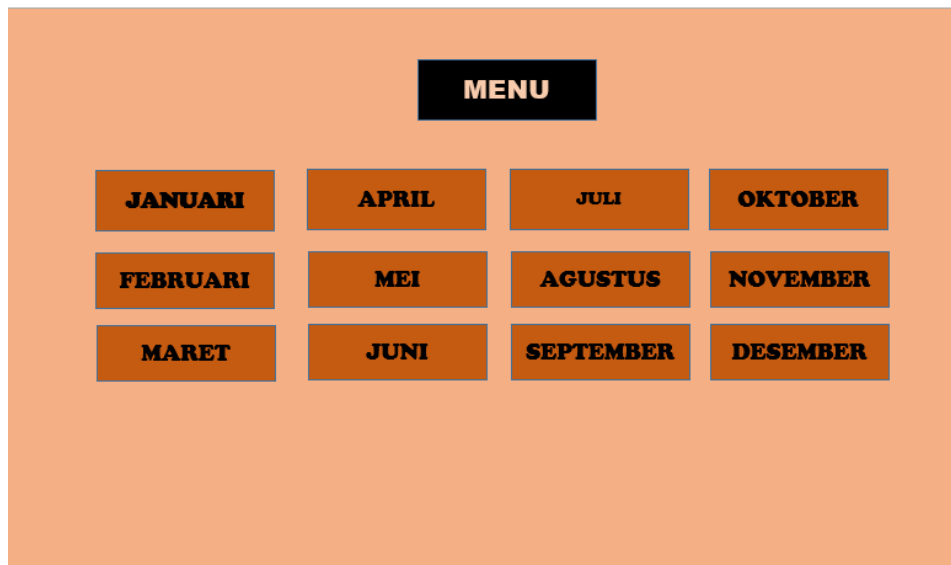

Sumber : Data Olahan 2019

9. Klik tombol bulan yang akan di lihat hasil bulanan penghasilan bruto;
contoh yang digunakan penghasilan bruto UMKM Warung Makan
Tilla bulan januari
10. Setelah masuk maka penghasilan bruto untuk bulanan akan terlihat
karena telah terotomatisasi seperti tampilan dibawah ini, setelah itu klik
tombol menu untuk keluar.

Gambar 2.7 : Tampilan Pendapatan Bulanan hasil dari pengisian yang di input dari rincian pendapatan harian

Data Transaksi Januari Tahun 2018			
Warung Makan Tilla			
kode bulan	No	Tanggal	Transaksi
1	1	01 January 2018	Rp 750.000
1	2	02 January 2018	Rp 741.000
1	3	03 January 2018	Rp 735.000
1	4	04 January 2018	Rp 708.000
1	5	05 January 2018	Rp 705.000
1	6	06 January 2018	Rp 714.000
1	7	07 January 2018	Rp 771.000
1	8	08 January 2018	Rp 615.000
1	9	09 January 2018	Rp 663.000
1	10	10 January 2018	Rp 726.000
1	11	11 January 2018	Rp 600.000
1	12	12 January 2018	Rp 639.000
1	13	13 January 2018	Rp 645.000
1	14	14 January 2018	Rp 660.000
1	15	15 January 2018	Rp 693.000
1	16	16 January 2018	Rp 729.000
1	17	17 January 2018	Rp 699.000
1	18	18 January 2018	Rp 615.000
1	19	19 January 2018	Rp 747.000
1	20	20 January 2018	Rp 609.000
1	21	21 January 2018	Rp 585.000
1	22	22 January 2018	Rp 726.000
1	23	23 January 2018	Rp 663.000
1	24	24 January 2018	Rp 705.000
1	25	25 January 2018	Rp 654.000

Rp 42.180.000

MENU

Sumber : Data Olahan 2019

11. Klik tombol rekap, maka hasil rekapen penghasilan bulanan akan secara langsung terisi otomatis dan jumlah pajak bulanan sudah langsung diketahui. Setelah itu kembali ke menu utama dengan klik tombol menu.

Gambar 2.8 : Tampilan Perhitungan Pajak yang harus dibayar dan batas tanggal pembayaran

Bulan	Transaksi	Tarif Pajak PP 46 tarif Pajak PP 23	Batas Pembayaran
1 Januari	Rp 42.180.000	Rp 421.800	Thursday, 15 February 2018
2 Februari	Rp 19.293.000	Rp 192.930	Thursday, 15 March 2018
3 Maret	Rp 42.180.000	Rp 421.800	Sunday, 15 April 2018
4 April	Rp 21.090.000	Rp 210.900	Tuesday, 15 May 2018
5 Mei	Rp 42.180.000	Rp 421.800	Friday, 15 June 2018
6 Juni	Rp 21.090.000	Rp 210.900	Sunday, 15 July 2018
7 Juli	Rp 42.180.000	Rp 210.900	Wednesday, 15 August 2018
8 Agustus	Rp 42.180.000	Rp 210.900	Saturday, 15 September 2018
9 September	Rp 21.090.000	Rp 105.450	Monday, 15 October 2018
0 Oktober	Rp 42.180.000	Rp 210.900	Thursday, 15 November 2018
11 November	Rp 21.090.000	Rp 105.450	Saturday, 15 December 2018
2 Desember	Rp 42.180.000	Rp 210.900	Tuesday, 15 January 2019
Total	Rp 398.913.000	Rp 2.934.630	

MENU

Sumber : Data Olahan 2019

12. Dalam melakukan pembayaran pajak, dibayar melalui Bank namun sebelum bayar harus dibuat kode billing pembayaran.
13. Klik tombol lampiran, maka hasil rekapan penghasilan bulanan akan secara langsung terisi otomatis. Akan tetapi sebelum itu perlu diingatkan mengisi secara manual untuk kode norma. Setelah itu kembali ke menu utama dengan klik tombol menu.

Gambar 2.9 : Tampilan Lampiran yang akan di laporkan bersama dengan SPT Induk

LAMPIRAN SPT PPh WAJIB PAJAK BADAN
TAHUN PAJAK 2019



Nama Wajib Pajak : Hartin Tuladenggi
 NPWP : 00.000.000.0-821.000
 Alamat : Perum Restika, Kairagi 2
 Jenis Usaha : Rumah Makan
 Kode Norma :

No	Bulan	Jumlah	PPh Final 1,5%	Tanggal Pelunasan
			PPh Final 0,5%	
1	Januari	42.180.000	421.800	15 February 2018
2	Februari	19.293.000	192.930	15 March 2018
3	Maret	42.180.000	421.800	15 April 2018
4	April	21.090.000	210.900	15 May 2018
5	Mei	42.180.000	421.800	15 June 2018
6	Juni	21.090.000	210.900	15 July 2018
7	Juli	42.180.000	210.900	15 August 2018
8	Agustus	42.180.000	210.900	15 September 2018
9	September	21.090.000	105.450	15 October 2018
10	Oktober	42.180.000	210.900	15 November 2018
11	Nopember	21.090.000	105.450	15 December 2018
12	Desember	42.180.000	210.900	15 January 2019
Jumlah		398.913.000	2.934.630	
PPh Final 1,5%		1.880.130		

Sumber : Data Olahan 2019

3. Cara penyetoran Pajak UMKM

- a) Pembuatan kode Billing melalui e-billing dari situs djp online, kode billing ini berguna sebagai kode pembayaran pajak untuk UMKM.

- b) Pada menu e-billing, untuk entry kode jenis pajak, masukkan kode 41128, sedangkan untuk kode jenis setoran 420.
- c) Setelah mendapatkan kode pembayaran dari e-billing, lakukan pembayaran pajak melalui ATM maupun Internet Banking, atau bisa juga datang langsung ke teller.

Gambar 2.10 : Brosur Pembuatan Kode Billing

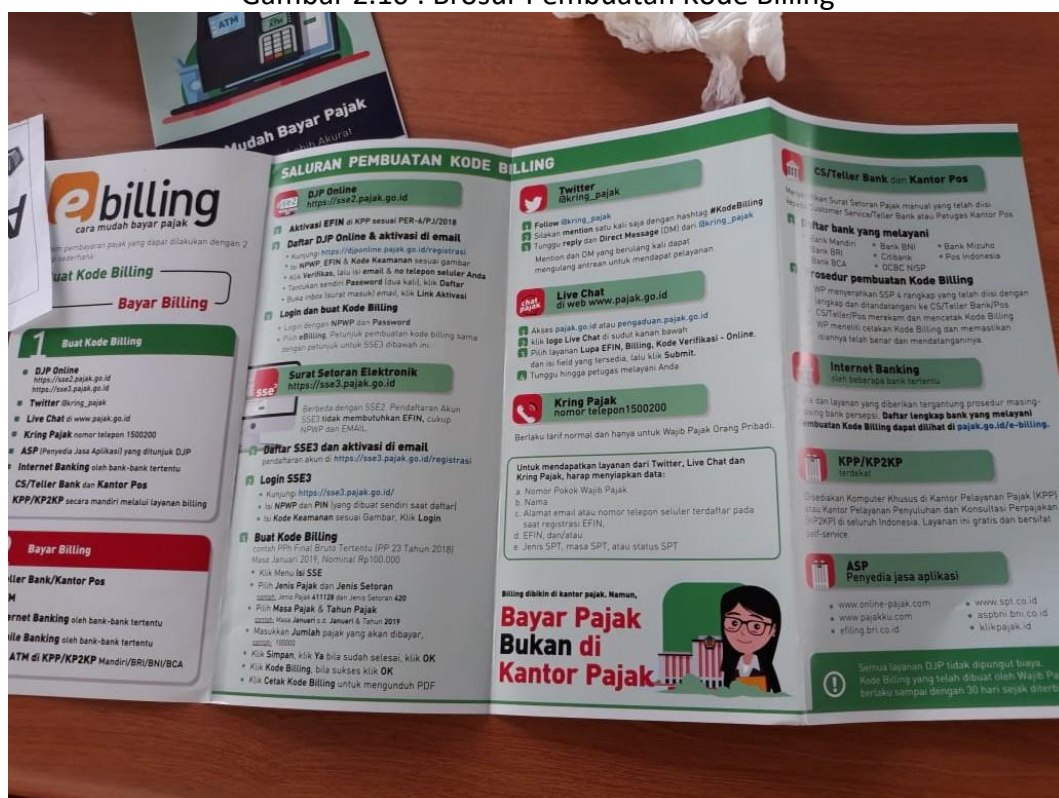

Sumber : Data Olahan 2019

Gambar 2.11 : Brosur Pembayaran Pajak setelah pembuatan kode billing

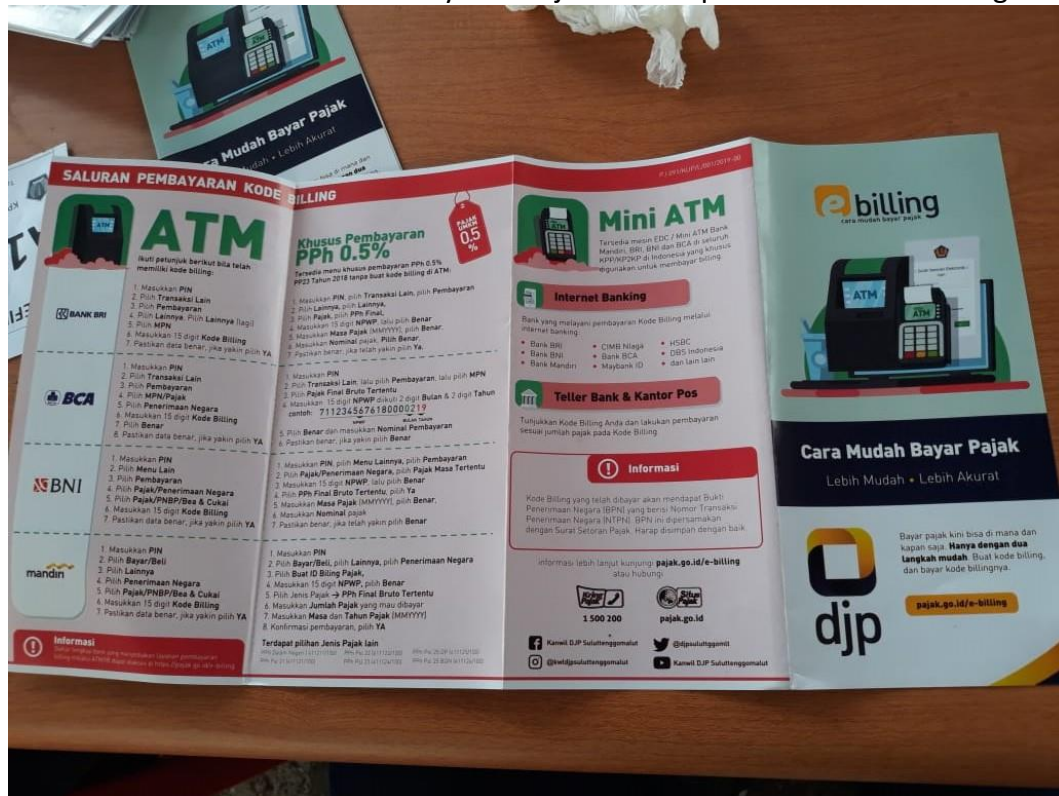

Sumber : Data Olahan 2019

4. Pelaporan Pajak dengan ESPT

- 1) Pada saat membuka aplikasi ESPT maka akan muncul tampilan seperti gambar dibawah ini, kemudian klik menu untuk melakukan pengisian identitas WP.

Gambar 2.12 : Tampilan awal aplikasi ESPT

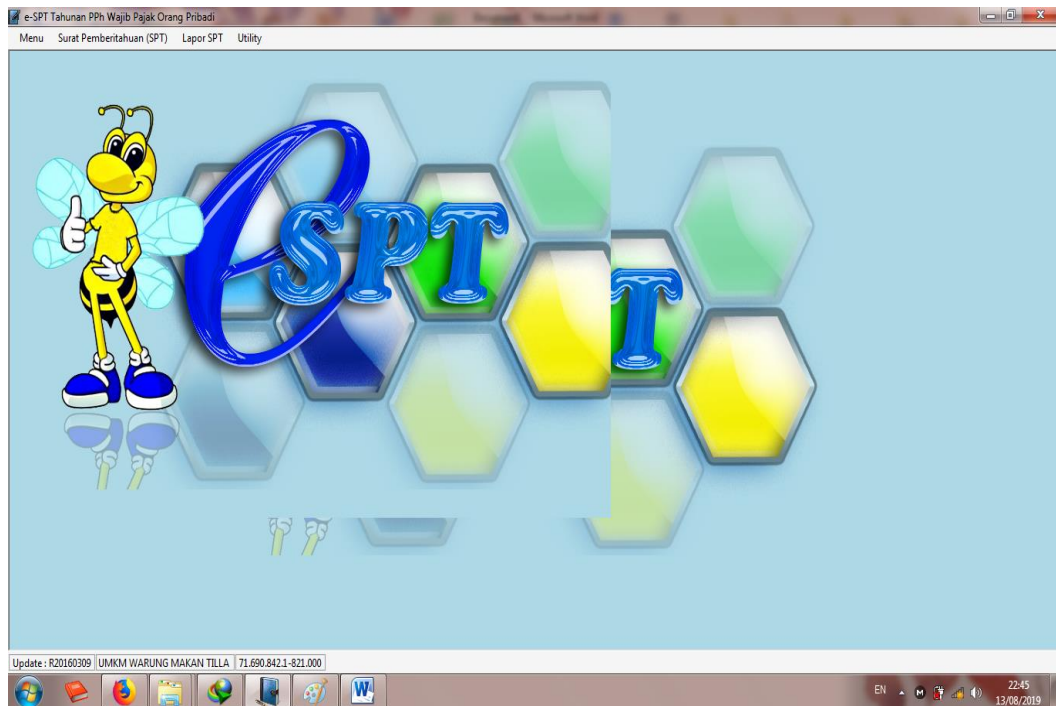

Sumber : Data Olahan 2019

- 2) Setelah itu akan muncul tampilan untuk melakukan pengisian identitas WP mulai dari memasukkan NPWP, Nama WP, memasukkan jenis usaha/pekerjaan, periode pembukuan sampai dengan mengisi bagian-bagian yang penting dalam membuat profil WP kemudian klik simpan.

Gambar 2.13 : Profil Wajib Pajak

Sumber : Data Olahan 2019

- 3) Klik SPT kemudian klik buat SPT Baru dan akan muncul tampilan seperti dibawah ini kemudian pilih SPT Tahunan OP 1770 lalu klik ok

Gambar 2.14 : Pembuatan data SPT baru yang berhasil

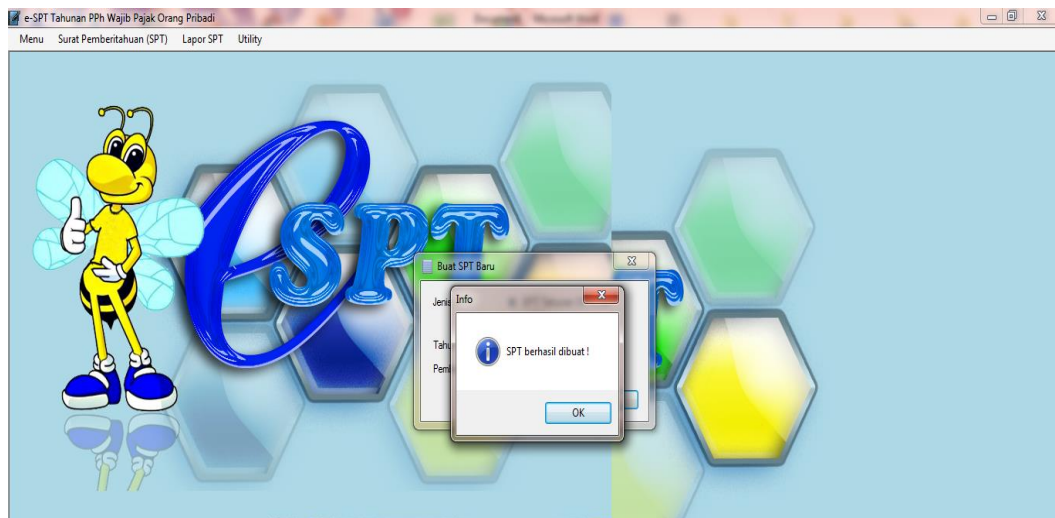

Sumber : Data Olahan 2019

- 4) Lalu setelah itu klik daftar pembayaran Pajak

Gambar 2.15 : SPT untuk memilih daftar pembayaran

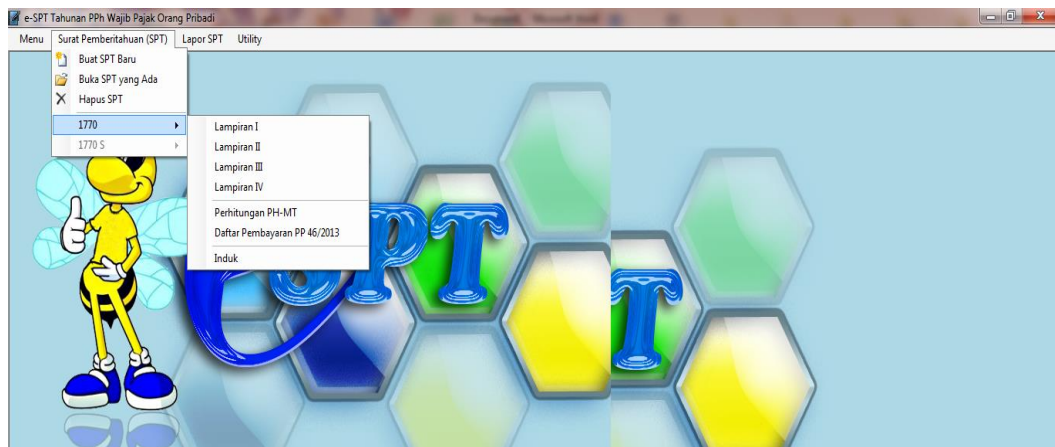

Sumber : Data Olahan 2019

- 5) Kemudian setelah di klik data pembayaran maka WP akan melakukan pengisian pendapatan bruto yang dimiliki selama setahun dan di input

data penghasilan perbulan satu persatu. Kolom dalam form tersebut harus di isi lengkap lalu klik simpan dan langkah ini diulang sampai dengan data penghasilan menjadi satu tahun.

Gambar 2.16 : Pengisian daftar pembayaran

Sumber : Data Olahan 2019

- 6) Setelah diisi semua data pembayaran pajak dari penghasilan bruto selama satu tahun maka akan muncul tampilan seperti gambar dibawah ini, kemudian klik symbol kali yang ada di dalam daftar pembayaran untuk melanjutkan pada langkah berikutnya.

Gambar 2.17 : Hasil dari daftar pembayaran yang telah di input setahun

NPWP Tempat Usaha	KPP Lokasi	Alamat	Peredaran Bruto	PPh Final Dibayar 1%
716908421821000	MANADO	MANADO	21.078.000	210.780
716908421821000	MANADO	MANADO	21.078.000	210.780
716908421821000	MANADO	MANADO	38.688.000	386.880
716908421821000	MANADO	MANADO	21.078.000	210.780
716908421821000	MANADO	MANADO	22.068.000	220.680
716908421821000	MANADO	MANADO	21.999.000	219.990
716908421821000	MANADO	MANADO	21.078.000	210.780
716908421821000	MANADO	MANADO	22.029.000	220.290
716908421821000	MANADO	MANADO	21.078.000	210.780
716908421821000	MANADO	MANADO	22.029.000	220.290

Sumber : Data Olahan 2019

- 7) Lalu klik SPT kemudian pilih lampiran IV A ini untuk mengisi harta yang dimiliki oleh WP

Gambar 2.18 : Bagian A Lampiran IV

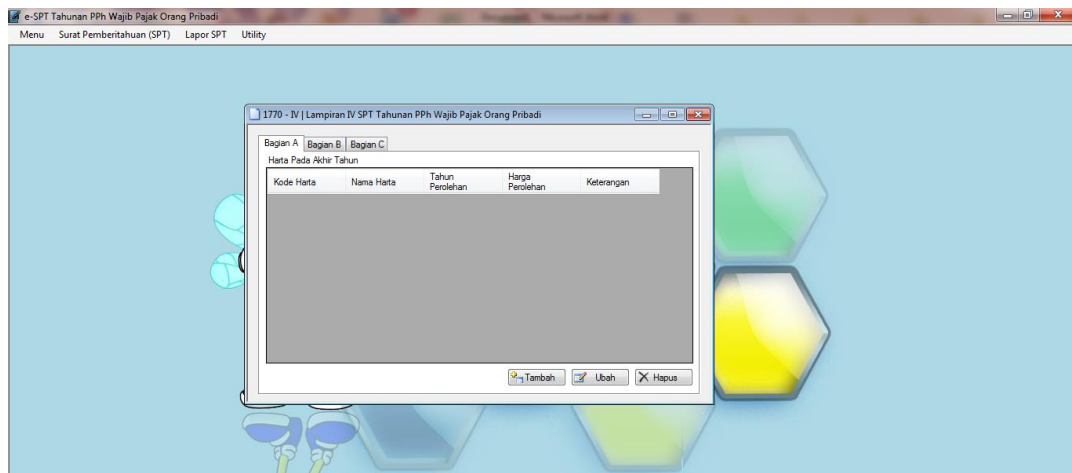

Sumber : Data Olahan 2019

- 8) Kemudian klik bagian B pada lampiran IV untuk mengisi daftar utang yang dimiliki oleh WP

Gambar 2.19 : Bagian B lampiran IV

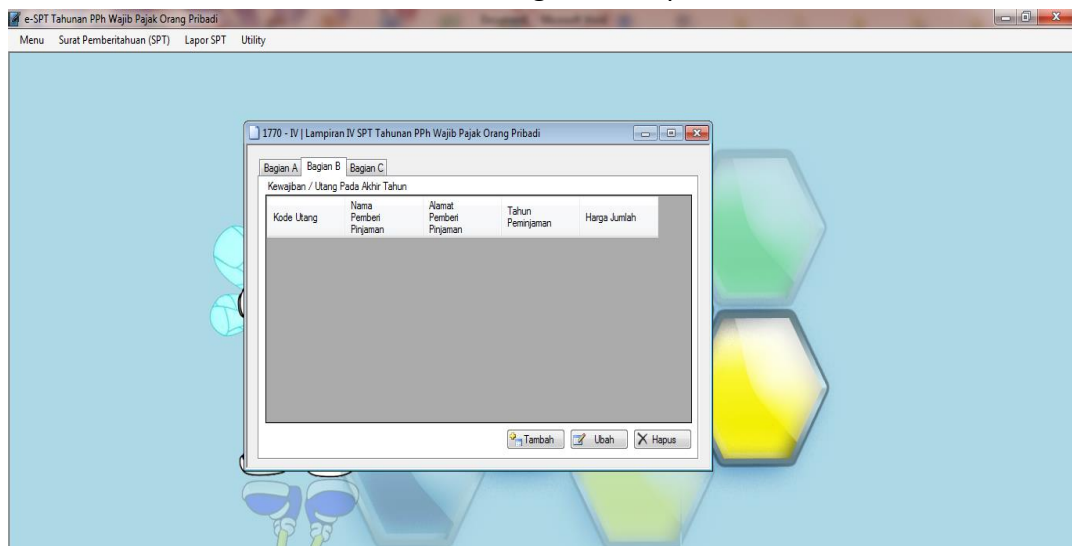

Sumber : Data Olahan 2019

- 9) Lalu pada bagian C di lampiran IV diidi daftar susunan anggota keluarga dari WP

Gambar 2.20 : Bagian C lampiran IV

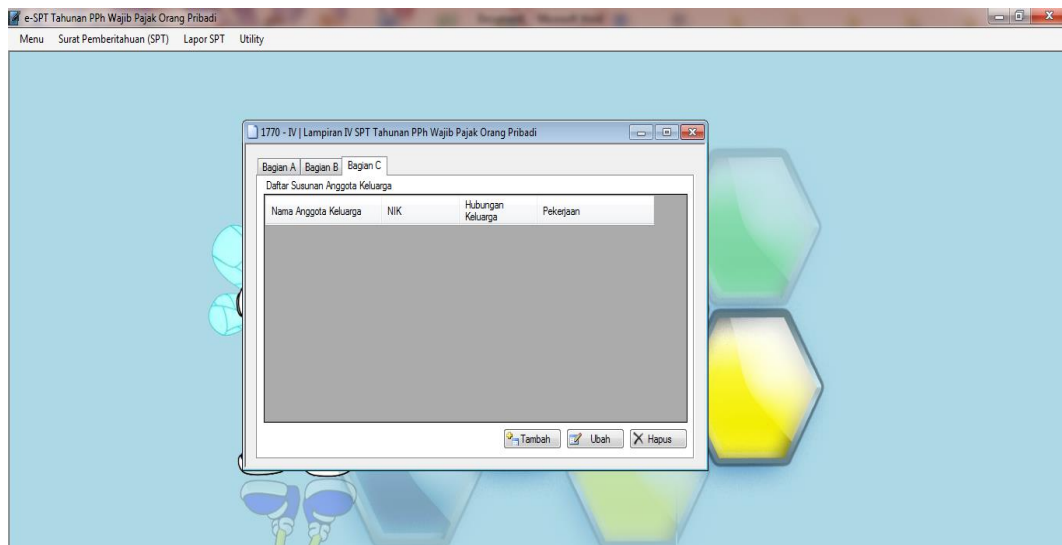

Sumber : Data Olan 2019

- 10) Setelah mengisi lampiran IV, klik simpan dan masuk Lagi dalam menu SPT kemudian pilih lampiran III dan akan masuk pada bagian A itu merupakan penghasilan yang dikenai pajak final seperti pajak yang ada dalam Warung Makan Tilla dan hasil penghasilan final telah terisi sendiri dengan otomatisasi karena sebelumnya telah mengisi daftar pajak yang dibayar lalu klik simpan.

Gambar 2.21 : Bagian A lampiran III

No.	Jenis Penghasilan	Dasar Pengenaan Pajak	PPh Tentang
1.	Bunga Deposito, Tabungan, Diskonto SBI, Surat Berharga Negara	0	0
2.	Bunga / Diskonto Obligasi	0	0
3.	Penjualan Saham di Bursa Efek	0	0
4.	Hadiah Undian	0	0
5.	Pesangan, Tunjangan Hari Tua dan Tebusan Penun yang Dibayarkan Sekaligus	0	0
6.	Honorarium Atas Beban APBN / APBD	0	0
7.	Pengalihan Hak Atas Tanah dan/atau Bangunan	0	0
8.	Bangunan yang Diberikan Dalam Rangka Bangunan Guna Serah	0	0
9.	Sewa Atas Tanah dan/atau Bangunan	0	0
10.	Usaha Jasa Konstruksi	0	0
11.	Penyalur / Dealer / Agen Produk BBM	0	0
12.	Bunga Simpanan yang Dibayarkan Oleh Koperasi Kepada Anggota Koperasi	0	0
13.	Penghasilan Dari Transaksi Derivatif	0	0
14.	Dividen	0	0
15.	Penghasilan Isteri Dan Satu Pembeli Kerja	0	0
16.	Penghasilan Lain yang Dikenakan Pajak Final dan/atau Benafat Final	272.727.000	2.727.270
17.	Jumlah (1 s.d 16)		2.727.270

Sumber : Data Olahan 2019

- 11) Kemudian klik bagian B dan C pada lampiran III untuk mengisi penghasilan yang bukan objek pajak yang dimiliki oleh WP jika ada

Gambar 2.22 : Bagian B dan C lampiran III

No.	Sumber / Jenis Penghasilan	Penghasilan Bruto
1.	Bantuan / Sumbangan / Hibah	0
2.	Warisan	0
3.	Bagian Laba Anggota Perseroan Komanditer Tidak Atas Saham, Persekutuan, Perburutan, Firma, Kongsi	0
4.	Klaim Asuransi Kesehatan, Kecelakaan, Jiwa, Disguna, Bessewa	0
5.	Bessewa	0
6.	Penghasilan Lain yang Tidak Termasuk Objek Pajak	0
Jumlah Bagian B		0

Bagian C :
Penghasilan Isteri / Suami yang Dikenakan Pajak Secara Terpisah: 0

Sumber : Data Olahan 2019

- 12) Lalu kemudian setelah itu masuk dalam SPT dan pilih lampiran II untuk mengisi pemotongan/pemungutan PPh oleh pihak lain jika ada kalau tidak ada maka langkah ini hanya dilewati, lalu klik simpan.

Gambar 2.23 : Lampiran II

Sumber : Data Olahan 2019

- 13) Kemudian masuk SPT dan pilih lampiran I bagian B. pada bagian ini untuk mengisi penghasilan neto usaha dari WP yang menjalankan Pembukuan, lalu klik simpan.

Gambar 2.24 : Bagian B lampiran I

No.	Jenis Usaha	Penghasilan Usaha	Norma (%)	Penghasilan Neto
1.	Dagang	0	0	0
2.	Industri	0	0	0
3.	Jasa	0	0	0
4.	Pekerjaan Bebas	0	0	0
5.	Usaha Lainnya	0	0	0
Jumlah Bagian B		0		0

Sumber : Data Olahan 2019

- 14) Lalu klik bagian C yang ada dalam lampiran I, bagian ini untuk mengisi penghasilan neto dari pekerjaan yang dilakukan di dalam negeri dan setelah itu klik simpan.

Gambar 2.25 : Bagian C lampiran I

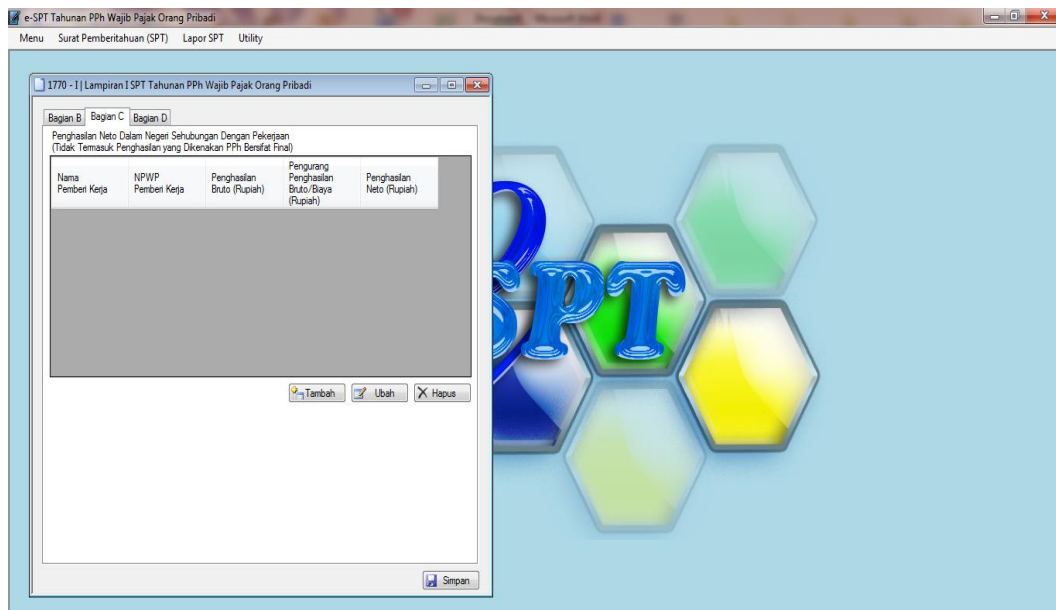

Sumber : Data Olahan 2019

- 15) Klik bagian D pada lampiran I pada bagian ini dilakukan pengisian penghasilan neto dalam negeri lainnya dari WP jika ada lalu klik simpan.

Gambar 2.26 : Bagian D lampiran I

No.	Jenis Penghasilan	Jumlah Penghasilan Neto (Rupiah)
1.	Bunga	0
2.	Royalti	0
3.	Sewa	0
4.	Penghargaan dan Hadiah	0
5.	Keuntungan Dari Penjualan / Pengalihan Harta	0
6.	Penghasilan Lainnya	0
Jumlah Bagian D		0

Sumber : Data Olahan 2019

16) Setelah itu klik kembali dan masuk pada SPT kemudian pilih SPT Induk

Gambar 2.27 : Membuka form Induk SPT 1770

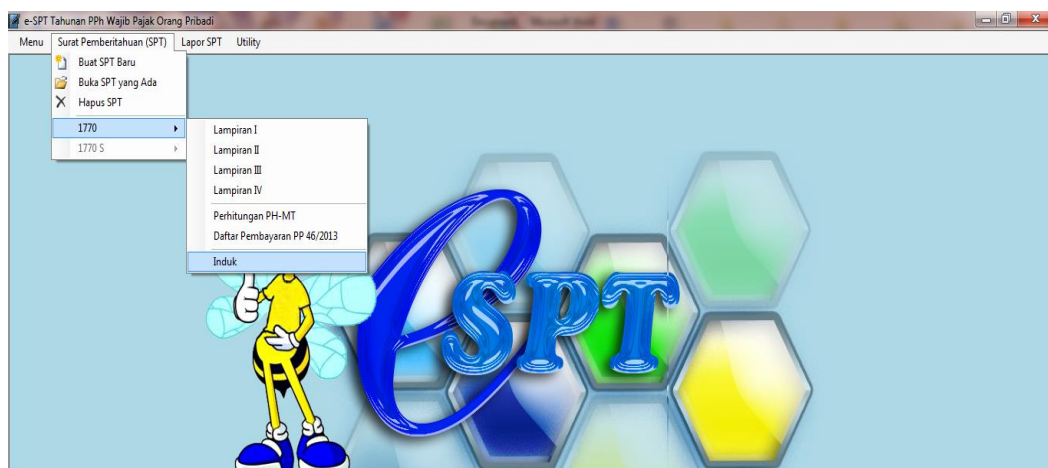

Sumber : Data Olahan 2019

17) Setelah masuk di dalam Induk yang pertama akan dilakukan pengisian identitas dimulai dari pengisian NPWP sampai dengan pengisian status dari WP lalu klik simpan.

Gambar 2.28 : Identirtas WP dalam SPT Induk

1770 | SPT Tahunan PPh Wajib Pajak Orang Pribadi

Identitas | Bagian A | Bagian B | Bagian C | Bagian D | Bagian E | Bagian F | Bagian G | Kuasa

NPWP: 71.690.842.1821.000

Nama Wajib Pajak: UMKM WARUNG MAKAN TILLA

Jenis Usaha / Pekerjaan Bebas: HOME INDUSTRI /

No. Telepon / Faksimili: 085340539163 /

Status Kewajiban Perpajakan Suami-Isteri: KK HB PH MT

NPWP Isteri/Suami: _____

Pemohonan perubahan data disampaikan terpisah dari pelaporan SPT Tahunan PPh Orang Pribadi ini, dengan menggunakan Formulir Perubahan Data Wajib Pajak dan dilengkapi dokumen yang diperlukan

Simpan

Sumber : Data Olahan 2019

- 18) Kemudian di lanjutkan pada pengisian di bagian A untuk mengisi penghasilan neto luar negeri jika ada lalu klik simpan

Gambar 2.29 : Bagian A SPT Induk

1770 | SPT Tahunan PPh Wajib Pajak Orang Pribadi

Identitas | Bagian A | Bagian B | Bagian C | Bagian D | Bagian E | Bagian F | Bagian G | Kuasa

Penghasilan Neto

1.	Penghasilan Neto Dalam Negeri Dari Usaha dan/atau Pekerjaan Bebas	0
2.	Penghasilan Neto Dalam Negeri Sehubungan Dengan Pekerjaan	0
3.	Penghasilan Neto Dalam Negeri Lainnya	0
4.	Penghasilan Neto Luar Negeri	0
5.	Jumlah Penghasilan Neto (1 + 2 + 3 + 4)	0
6.	Zakat / Sumbangan Keagamaan yang Bersifat Wajib	0
7.	Jumlah Penghasilan Neto Setelah Pengurangan Zakat/Sumbangan Keagamaan yang Bersifat Wajib (5 - 6)	0

Simpan

Sumber : Data Olahan 2019

- 19) Klik bagian B yang ada di dalam induk untuk mengisi PKP dari WP

Gambar 2.30 : Bagian B SPT Induk

No.	Uraian	Nilai
8.	Kompensasi Kerugian	0
9.	Jumlah Penghasilan Neto Setelah Kompensasi Kerugian (7 - 8)	0
10.	Penghasilan Tidak Kena Pajak	45.000.000
11.	Penghasilan Kena Pajak (9 - 10)	0

Sumber : Data Olahan 2019

- 20) Klik bagian C untuk mengisi PPh terutang dari WP jika ada kemudian klik simpan

Gambar 2.31 : Bagian C SPT Induk

No.	Uraian	Nilai
12.	PPh Terutang (Tarif Pasal 17 UU PPh x Angka 11)	0
13.	Pengembalian / Pengurangan PPh 24 yang Telah Dikreditkan	0
14.	Jumlah PPh Terutang (12 + 13)	0

Sumber : Data Olahan 2019

- 21) Klik bagian D untuk pengisian kredit pajak yang dimiliki oleh WP jika ada kemudian di simpan

Gambar 2.32 : Bagian D SPT Induk

Sumber : Data Olahan 2019

22) Klik bagian E dibagian ini akan terlihat pajak yang dibayarkan lebih atau kurang bayar kalau nihil kemudian simpan untuk lanjut ke bagian berikutnya.

Gambar 2.33 : Bagian E SPT Induk

Sumber : Data Olahan 2019

23) Klik bagian F untuk besaran angsuran PPh Pasal 25 berikutnya jika ada, lalu klik simpan kemudian selanjutnya.

Gambar 2.34 : Bagian F SPT Induk

Sumber : Data Olahan 2019

- 24) Klik bagian G untuk memilih lampiran yang akan WP masukan, dalam hal ini UMKM Warung makan Tilla hanya melampirkan daftar jumlah penghasilan bruto kemudian klik simpan dan selanjutnya.

Gambar 2.35 : Bagian G SPT Induk

Sumber : Data Olahan 2019

- 25) Klik kuasa form ini berisi pernyataan bahwa sebelum SPT yang akan di laporkan oleh UMK Warung Makan Tilla sudah benar dan sesuai kemudian pilih wajib pajak lalu klik simpan.

Gambar 2.36 : Bagian Kuasa SPT Induk

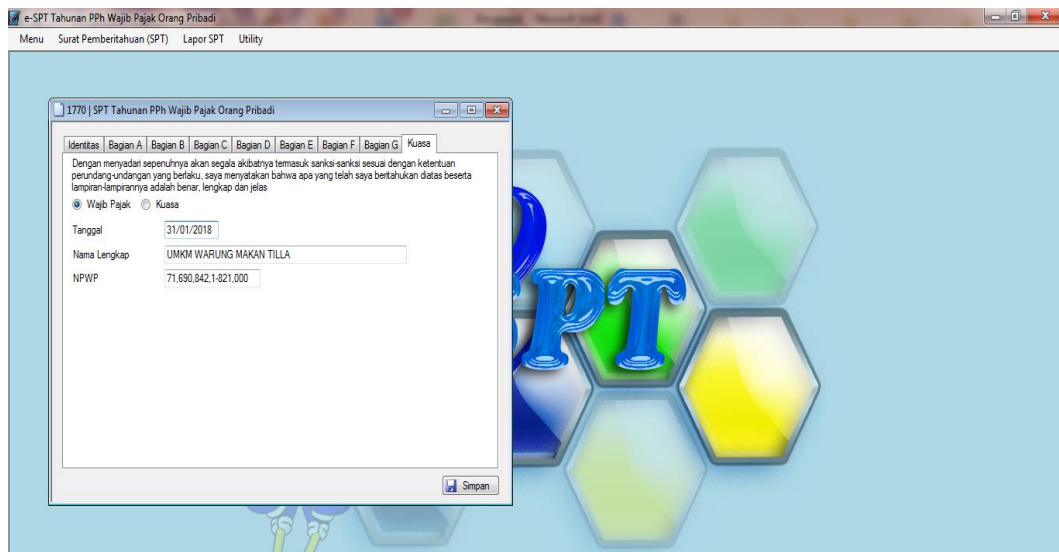

Sumber : Data Olahan 2019

- 26) Klik lapor SPT dalam menu ini terdapat dua pilihan langsung memilih lapor data SPT ke KPP dengan system Online menggunakan CSV atau memilih untuk mencetak kemudian di laporkan secara manual dapat dilihat dari gambar dibawah ini

Gambar 2.37 : Lapor SPT



Sumber : Data Olahan 2019

Gambar 2.38 : Cetak formulir SPT



Sumber : Data Olahan 2019

27) SPT UMKM Warung Makan Tilla di laporkan dengan menggunakan Online dengan mengirimkan formulir dalam bentuk CSV.

Gambar 2.39 : Laporan SPT ke dalam file CSV untuk dilaporkan

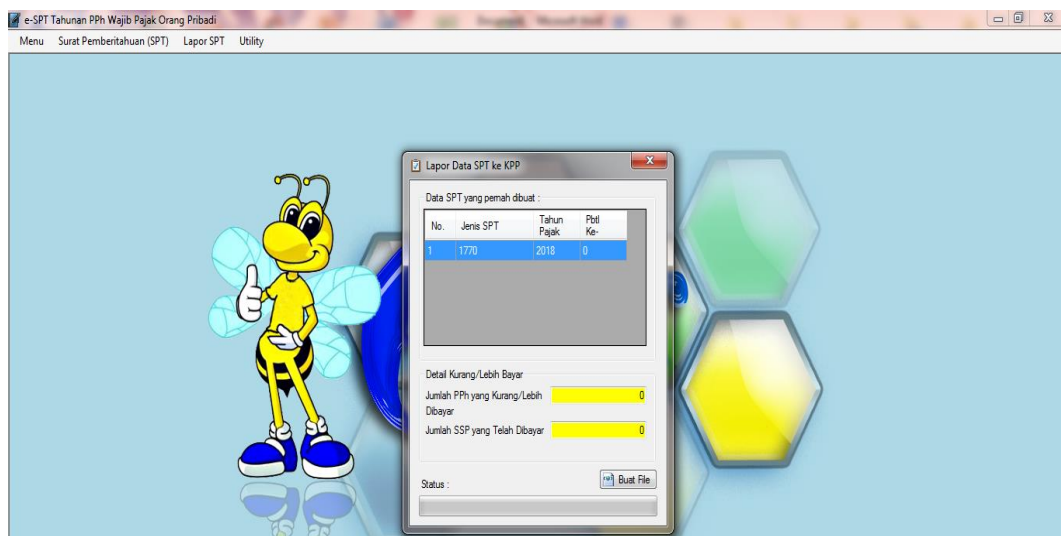

Sumber : Data olahan 2019